工商日報

中華民國僑委會登記證台教新字第壹弍零號

香港政府指定刊登有關法律廣告之有效刊物

The Kung Sheung Daily News

督印及承印：工商日報有限公司

香港灣仔分域街十八號

今日出紙三大張每份叁毫

三藩市華人幫會再火併 兩華籍青年一途人受傷

警方懷疑是祖仔幫向華青幫報復

【三藩市十六日美聯社電】星期三日，兩名年輕的美籍華人被槍傷，一名華籍老年人的路人亦爲流彈所傷。當局懷疑這是去年秋天華埠社會「華青幫」及「祖仔幫」在一間酒樓內火併，引致五人死亡的事件後死灰復燃。

這件最新的事件發生於朴次茅斯廣場。十八歲的陳卓安（譯音）被一羣華籍青少年包圍及狙擊，其中一名行兇者拔出點四五口徑的手鎗射擊，陳卓安右肩中彈。而陳的同伴，十五歲的馬卓安納左臂及腎部亦受傷。六十八歲的黎善根（譯音）適經過附近，亦爲流彈擦傷。三人俱在附近的一家教會醫院治療。

警方相信行兇者是「祖仔幫」的人馬，由於「祖仔幫」較早時已被逼離開「華青幫」的地盤——唐人街，除了農曆新年及七月四日（美國國慶日）例外。去年九月，金龍酒樓發生五死十一傷的槍擊事件，警方指責是「華青幫」與「祖仔幫」的所爲。

避免美元再受壓力下跌 經濟專家雲集巴黎研究對策

【巴黎十六日合衆國際社電】此間來自美國、西德、日本、法國及英國的經濟學家星期四進行會面，及考驗如何避免使美元再受壓力及解決美國與西德財經間的矛盾。

該經濟合作與發展組織的所謂「第三工作小組」於早上十時四十五分（標準間九時四十五分）在巴黎總部揭幕，開始爲期兩天的會議。

美國副財政秘書長所羅門代表美國出席該工作小組，以處理該擁有二十個成員國的組織的財政收支不衡問題。一外交界人士說：這些官員將進行研究一份由經濟合作與發展組織的貨幣專家所提出的機密報告。該報告警告謂，美元勢必蒙受新的貶值壓力，除非具有龐大貿易結算款盈額的日本及西德能採取決定性步驟，以加速其經濟發展的進度。

正當日本已採較溫和的刺激通貨膨脹措施以響應美國要求所作出的呼籲，西德總理舒密特則拒絕擴展經濟，以免西德馬克蒙受膨脹力，及使美元在國際貨幣市場內能作競爭。

外交界人士說，未週末在巴黎郊外的凡爾賽所舉行的五國，美國、英國、法國、西德及日本秘密會議時，英美與德法產生了財經上的歧見。

達揚對美出售戰機感憂慮 建議達成中東和議 然後售機與阿國家

【弗羅里達邁亞米十六日合衆國際社電】以色列外長達揚建議，美國應在達成中東和平協議後，才出售軍火與阿剌伯國家。

達揚在一個聯合猶太人研討晚宴中，向在座一千名出席者說，美國不應在目前計劃售賣精密的F十六型戰機給沙特阿剌伯，而應該將計劃延遲。

他說：「我們感到頗震驚，我們怎料到終有一天我們不會與該些美國戰機對抗呢？」

他又說，如果約但及巴勒斯坦代表願意和埃及一同出席和會，或者埃及總統沙達決定單獨與以色列進行和談，和平會議便可以在下星期重開。

達揚強調如果埃及、約但及巴勒斯坦代表願意談判，所有問題便不難解決——其中當然包括以色列安撫區及巴勒斯坦國家等問題。

達揚說目前最大的問題就是「其他團體不願出席和平會議，而埃及又不願單獨行事。」他指出，到目前爲止，約但依然堅持其原則，以色列從佔領區撤軍，建立巴勒斯坦國家——作爲展開和平會議的先決條件。

專家指戰機售埃後形勢 以色列仍佔優勢 戰機重質不重量

【華盛頓十六日合衆國際社電】一名中東防衛事務專家表示，美國售賣二百架軍機予以色列，埃及和沙特阿剌伯，將改變有利以色列的軍事均衡。

該專家名達迪尼，是防衛情報官員和美國企業的防衛專家，在接受合衆國際社訪問時稱：「在數量上，該項售賣行動將會增加阿剌伯的有利形勢，成爲三與一之比，但單是數字是沒有意義的，你須要察看飛機的質素，飛行員的所攜帶的武器，與及指揮組織技術，保養工作，和控制儀器。」

「在這方面以色列處處佔優，而售賣高度精密的F十五和F十六戰機予以色列將附加它們的軍事優勢。」

達迪尼謂，售賣六十架F十五戰機予沙特阿剌伯將不影響軍事均衡，縱使以色列爭論，說他們將完結在阿剌伯前線國家手中，此等國家可能佩有美國飛行員。

他說，賣給埃及的五十架F五E於現時已落伍的米格廿一，但以色列將得到的F十六和F十五戰機抑在中東找不到任何類型飛機，包括最新的米格機相比。對埃及來說F五E的

巴解坦承一切責任 耶路撒冷巴士爆炸

【黎巴嫩貝魯特十五日美聯社電】阿拉法領導的巴勒斯坦游擊解放組織本週三聲稱：耶路撒冷一架巴士發生爆炸事件是他們之所爲，事件中有兩人喪生，四十八人受傷。

英聯邦會議已結束 經過四天冗長磋商 在炸彈威脅軍警戒備下

【雪梨十六日法新社電】英聯邦政府首長的地區會議，今天在經過結束，出席會議的代表，一般都認爲這次會議很成功。

英聯邦秘書處發言人說，這次會議已經證明可以對它寄予最高的期望。他說，這是要改進聯邦對話與磋商的方式與辦法的一個起點。他說，世界上有三分之一的人口，都有派出代表來出席這次區域會議。這是十二位領袖第一次共叙一堂，「在此間發生的事，是十分重要的。」藍法爾說。

這次歷時四天的會議，於第一天就受炸彈爆炸事件所阻礙，在該項發生於希爾頓酒店外的炸彈事件中，有兩名工人被炸死。與會代表是住在希爾頓酒店中的。

公報說，英聯邦的領袖們決定繼續開會，他們今天同意於一九八零年時在新德里再開會，並檢討彼等在雪梨決議案的實施情形。

岷市頻頻大火 平均每日一宗

【馬尼剌十六日路透社電】據警方消息人士稱：自一月一日起，單在馬尼剌已有超過一百二十人於火警中受傷，財物損失達至二億披索（二千七百萬美元）。平均每日有一宗火警，多數都是大火，大部分相信是因漏電引起，但部分火警懷疑有放火因素，故進行調查。最後二次火警燒去以百萬計的財物，其中一次酒店大火燒死五十人。

牙擦拳王輸剩把口 聲言再戰 決不罷休

【拉斯維加斯十六日合衆國際社電】剛失去拳王寶座的阿里星期三夜曾想及高掛拳套，退出拳壇，但那祇是一剎那的事。

輸給二十四歲挑戰者史賓克斯之後，阿里曾決定退休，但瞬即改變主意。他說：「我以爲我有足夠的力量再來一次，我希望成爲三度登上世界拳王寶座的第一人。」

「這並非世界末日，我能夠再來一次，倘若我再輸掉，那祇好罷休。」

「我一向是真正拳擊的冠軍。我不向任何人低頭，我痛擊每一名對手，我已希望現在能夠到一名對手。」

阿里表示史賓克斯雖曾數次令他驚奇，但並不能令他受傷。談及他破裂的下唇，他認爲傷勢微不足道。

衛冕失敗 在第三回合，史賓克斯得機會給予克萊一擊個右直拳，經過十五個回合後，裁判宣佈史賓克斯獲勝。

兩怯尼亞航機突被逼降開羅

報復運炸彈飛機被扣留

【開羅十六日路透社電】埃及官方「中東通訊社」稱，其中一架怯尼亞航機在自倫敦飛往乃洛比時抵達開羅，另一架則由乃洛比飛往倫敦時降落此間。

不過航空界消息人士表示，飛往乃洛比的波音航機是被迫降落，因爲它並沒有計劃停留於開羅，而是飛經法蘭克福和羅馬。

怯尼亞航機被迫降落的真實情況並不知曉。該二機均受到嚴密看守，滯留的乘客則在候機室等候。

該社說，埃及當局已安排搭客續飛前往他們的目的地。

【乃洛比十六日美聯社電】一架被扣留的埃及航機的機師星期日透露，機場保安人員透露，在二百個密封的箱內裝的彈藥，相信大部分是有阿剌伯字樣的砲彈。該批砲彈已由武裝衛士押運往乃洛比城外的軍營。

他飛入怯尼亞（肯雅）領空，事前曾獲得允許在怯尼亞着陸，及得再度起飛。

怯尼亞當局星期三日把該架意欲飛往附近索馬里的航機追降，機上載有十九噸彈藥。機員七人現被扣留。

怯尼亞當局容許記者參觀被扣的飛機和彈藥，及與該機的機長莫丹尼談話。

莫丹尼聲稱，在該日上午從開羅起飛，他不知所載貨物的性質。

他說出與人怯尼亞北部領空後，發覺燃料不足，於是致電乃洛比機場，要求允許着陸。他被告知可以降落，加油後再起飛。及其飛往乃洛比途中，離該處三百二十公里時，竟發現兩架怯尼亞空軍噴射機在其兩旁相挾。

他表示曾對怯尼亞當局說明，他的目的地是摩加底沙。

乃洛比的外交部官員在星期四日似乎仍未得悉開羅所傳的消息，指埃及政府已要求怯尼亞對該事件作正式的解釋。

煤礦工人罷工燃煤供應短缺 美電力公司促用戶盡量省電應付時艱

卡特邀十二州長到白宮商討

【紐約十六日合衆國際社電】電力公司星期三日向數百萬美國人提出率直的警告說：「請自動減少用電，直至煤礦工人的罷工結束爲止。否則我們只有強加限制。」

美國燃煤最大的兩個用戶——田納西谷電力廠及美國電力公司，向顧客提出警告說：煤的供應日漸缺乏，大量減少用戶的措施已迫在眉睫。這些措施甚至可能包括分區輪流供電的辦法。

這兩個公司供應電力與十二個州一千二百萬居民。汽車工業界人仕則作出預測，如果美國最悠長的煤礦工人罷工不立即解決的話，各業勢必大亂。電力公司繼而發表上述聲明。

聯合礦工會及燃煤工人總會的代表，在卡特總統的壓力下，星期三晚在白宮恢復談判有關合約問題。卡特邀約十二州的州長於星期四日到白宮商討應付煤礦工人罷工事件。卡特的新聞秘書鮑維爾說：「縱使事件能趕即圓滿地決，要全面恢復正常的煤產供應，恐非數週不辦。」

救急 印第安納州的部隊二月十五日護送一批數約五十輛載著煤斤的卡車開往一間差不多已燒光了煤的發電廠。州長庇文下令國民警衛隊和州警將煤斤運往接濟。全國煤礦工人罷工已進入第七十二日。

華國新型大舞廳

◁經已年新開幕▷

一流舒適享受

一流七人樂隊

高級娛樂場所

地址：彌敦道317號金滿大廈7樓

電話：3—888396．888355

美麗宮大酒樓夜總會

一律歡迎·大讌小酌·貴賓廳房·龍鳳禮堂·早午茶市·正宗粵菜

午膳十時開始營業（每日營業時間由晨早七時至深夜二時）

不停演奏 黎兆華大樂隊

長駐演唱（排名不分先後）

夏春秋先生 麗小蘭小姐 施路路小姐 潘沅藍小姐 白雲小姐

十二時演出

九龍尖沙咀彌敦道130號美麗華酒店新廈 電話：三—六九六二八壹 八

東平大廈

地下至六樓 每層5300呎

五、六樓 寫字樓醫務所 每單位350呎起

七樓以上住宅 每伙405呎至510呎

☆旺角地王 面對地下鐵路站

☆地下至六樓設有專用升降機

適合百貨公司、銀行、寫字樓、醫務所

☆七樓以上高尚住宅

已裝煤氣、獨立水錶、燈位、電視天綫

☆住宅用戶另有電梯兩部

☆戶戶單邊 新型梗房間格

☆業權統一 管理素著

先到先得 今年九月入伙

洽租處：生記租務處 九龍彌敦道100號東英大厦201室 電話：3—673291 荔枝角道22號東興大厦316室 電話：3—802038

談談打打慣技乃同道中人！
高棉拒絕談判建議 發射大砲攻擊越南

【香港十六日法新社訊】河內電台今晚指責高棉不但拒絕回覆越南提出之三項和平提議，而且繼續在高越邊境進行軍事侵略。

該電台打破一星期來的緘默，譴責高棉士兵發射大型砲彈攻擊邊境附近人口眾多的地區，引致大量的傷亡數字及財物的損失。該電台指出，高棉不斷使用口徑爲一零五、一二二及一三零毫米的槍砲來轟西寧省首府，朱篤省首府，及木和市等地區。

該電台廣播說，單在二月九日及十一日，高棉軍用一三零毫米的槍砲攻擊西寧市時，已有十名市民喪生，三十人受傷，其中大部分傷亡者皆爲婦孺及兒童。此外，高棉軍隊又滲入越南境內，佔領數個邊境地區。

該電台說，在一月期間，高棉軍曾不斷砲轟及攻擊五個在嘉榮抗頓和德立省的安全防衛哨站。越南士兵及當地民兵在反擊時，將接近三十名高棉侵略者殺死，並奪獲一批武器，餘下的高棉軍被迫撤回高棉境內。

美教授訪大陸見聞 人民生活悲慘拘束 經濟落後毫無進展
指替中共辯護者完全誤解

【華盛頓十五日中央社電】喬治華盛頓大學的適可教授說，中國大陸不僅是一個較蘇俄更惡劣的極權社會，而且在經濟上也是個三十年來沒有多大進展的地方。

在二次世界大戰以前以及大戰期間曾在杭州浙江大學任教的適可教授，去年曾到中國大陸訪問一個月。今天在華盛頓發表演說時，這位著名的中國事務專家說：他對於這次訪問中國大陸時所看到的感到失望和驚訝。

適可教授說：有些西方人會以中國大陸過去三十年來在共黨統治下獲得的經濟進步，作爲替共黨政治控制辯護的藉口，根據他在大陸上所看到的，適可教授認爲這些西方人完全錯誤。

他說：「中共在中國大陸上經濟已有進展的看法是不正確的。」

適可教授說：他以這次他在大陸上所看到的與三十多年前他在大陸上所看到的加以比較後，驚訝的發現共黨政權在這段時期內的成就竟如此之少，他說他曾前往三十年前他去過的地方，結果發現中國大陸農村地區的生活水準，並未改善，而城市地區的生活方式祇有退步。

適可教授說：他以前在杭州居住的地區，現在已成爲貧民窟，中共佔據大陸後建造的新公寓，也破壞不堪。

也許更令適可教授感到沮喪的是人們的改變。他說：他在共黨統治的中國大陸上所看到的是一羣畏縮、謹慎、拘束、沉默的人們，他們與他以前所知道的中國人完全不同。

他以哀傷的語調告訴他的聽眾，大陸人民態度的改變使人驚訝於政治制度對人民的影響。即使是中國大陸上的美麗景色也難逃共黨的摧殘，適可教授說：杭州地區許多他仍然記得的寺廟，祇有一兩座倖存，其餘的都遭共黨毀壞。

適可教授說：當他結束在大陸的訪問時，他有一種輕鬆的感覺，但也感到，大陸上的善良中國人民應該過較目前爲好的生活。

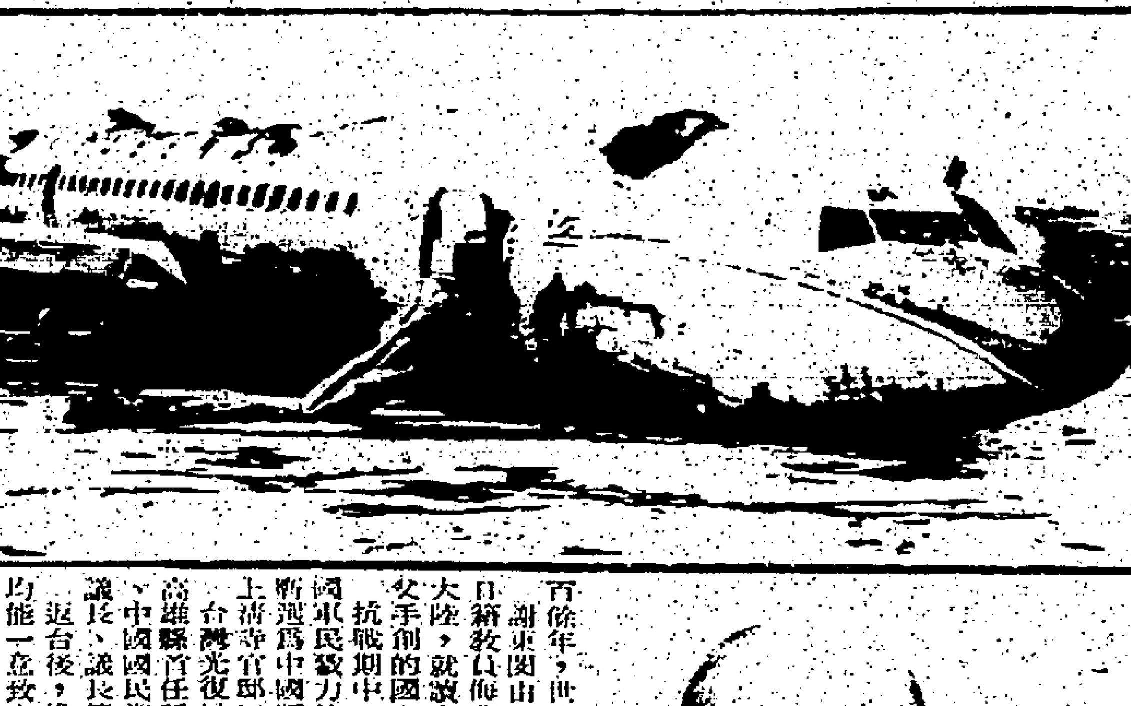

客機墮毀 比利時航空公司的波音七〇七客機，二月十五日在此間墮毀和著火焚燒。機上一八九名乘客和七名機員都能於火燄包圍全機前，由緊急扶梯逃往安全地方。

牙病牽連至全身 換心換腎仍難治

【豪斯頓十七日美聯社電】一名牙齒腫痛的採油工人，因膿液滲至身體各部，令生命受到危害，據報星期四時情況危殆，之前，他接受了移殖心臟和腎臟的雙重手術。

聖路加醫院的公共關係主任伯里臣說：接受移殖的病人今年廿一歲，送出的心臟在「美麗地跳動」。但須電力刺激，手術於星期三日進行，歷時四個小時。

醫院和德薩斯心臟醫院對接受和捐出心臟人士的姓名保持秘密。

這是聖路加醫院第廿二次心臟移殖手術，但爲一九六九年九月廿五日以來的首次。以前的接受移殖者沒有一個可以活超過十六個月。

伯里臣太太稱，她獲知移殖病人在油田工作時，忽視他的牙患，而病況便變得惡化，造成一種「安多加迪地斯」，令心臟醫院的內膜發炎。上星期四，心臟醫院的醫生進行了一次主動脈替換手術，但採油工人已接近死亡。

中共與日締八年雙邊貿易 總額達二百億美元
中共以燃料換取日本之技術

【東京十六日法新社電】日本與中共今日在北平簽署一項長期貿易協議。

該項爲期八年的私人協議是得到雙方政府的支持。雙邊貿易的總額將達二百億美元。

在最初五年，日本將向中共購入四千七百一十萬噸原油，約三百五十萬噸煤及至一百二十萬噸焦煤，而中共則與日本輸入工廠及技術。

兩國代表將輪流在東京及北平舉行年會。

【東京十六日美聯社電】據共同社消息，中(共)日兩國在一九七八至一九八五年間，將進行約二百億美元的貿易，到一九八二年，日本將輸出約八十億美元的技術及工廠與中共，另外出售二十至三十億美元的建築材料及設備。

中共到一九八二年時，將售賣四千七百一十萬噸原油，約三百三十萬至三百九十萬噸煤，及五百三十萬噸焦煤與日本。

共同社透露日本在一九八三至一九八五年的輸出品數量將會另行商討，至於中共則保證在該協議期之最後三年，會逐漸增加其輸出品數量。

共同社說，雙方代表將輪流在東京及北平舉行年會，商討進行該協議時所遇到的問題。

阿拉斯加油管 遭破壞後修復

【阿拉斯加費爾班克斯十六日法新社電】橫越阿拉斯加的輸油管昨日在此間附近破裂，裂縫已於昨天封好。警方今天進行調查這條建造費用七十七億元的輸油管受人破壞的痕跡。

警方發言人說，通常用來連接炸藥與引爆器的電線在裂縫附近被找到，發言人說，也曾接到發生爆炸的報告。這大油管破裂，估計每秒鐘漏油兩至三桶。

國際赦免組織將協助 范園焱家人離開大陸

【巴拿馬市十四日中央社電】人權保護機構「國際赦免組織」秘書長恩納斯最近在華盛頓宣佈：該組織將盡其最大力量，幫助前中共飛行員范園焱的家人離開中國大陸，在自由世界與他團聚。

在華盛頓答覆中央社記者的詢問時，恩納斯說，他確信范園焱的妻兒目前已被關入中共監獄，但國際赦免組織將盡一切力量，從中共政權手中拯救范園焱家人。

范園焱於去年七月投奔自由，駕駛一架中共的米格十九戰鬥機飛往台灣，他曾請求美國國務卿范錫幫助，從中共政權手中救出他的家人，但范錫在北平會見中共黨頭目時並未提及這件事。

恩納斯的這項宣佈今天刊登在此間「巴拿馬明星報」上。

越南尋求國際支持 要求結束與棉糾紛

【仰光十六日法新社電】越南今天呼籲停止造成越棉之間的仇恨的宣傳，和要求國際支持它於本月早些時候提出的三點計劃。

越南駐緬甸大使阮光輝今日在記者招待會中說，「要創造兩國間談判的有利條件，必須結束製造兩國之間的仇恨的任何宣傳，和一切有損於兩國人民現有的團結與友誼。」

這位越南大使所重提的三點計劃，是立即停止駐防於它們兩國的領土內五公里的軍隊的一切敵對行動，談判和簽署條約，及由國際監督執行該條約。

正月的時候，越南總理范文同，曾呼籲舉行任何階層的談判，及結束兩國間邊境衝突。

社論
中共日本簽訂長期貿易協定

日本首相福田赳夫就任以來，對於對北平的外交行動，相當審慎，例如對所謂「和平友好條約」締訂的談判，一直採取「慢打快」的方式，盡力拖住，希圖利用時間來爭取更有利的條件，同時降低北平狂妄自大的態度。福田此種對付中共的方法，頗受自由世界的贊揚。但是，日本財團由於傳統劣根性的作祟，利潤掛帥，財迷心竅的結果，往往抵銷了福田的「苦心孤詣」。老實說：若不是財團的慫恿和施用壓力，一九七二年九月的日本與北平建交，也就不會發生了。日本政黨的基礎建於財團身上，「自由民主黨」豈能例外？失去財團的支撐，政黨就難穩執政。

去年四月時，日本全國性的各大企業組織「經團聯」會由會長土光敏夫率領，派代表前往北平，談判與中共的長期貿易。在過去，雙方長期以來進行的貿易，向來是打着「民間貿易」的幌子，「經團聯」的企圖，就是想在今後採用掛羊頭賣狗肉的這塊「民間貿易」招牌，改採正式的雙邊貿易制度。「經團聯」新近又派出了一個代表團，改由「新日本製鐵公司」總裁稻山嘉寬率領，前赴北平，二度與中共進行談判長期貿易協定。根據中共的報導，謂協定已於前天達成協議，昨天舉行正式的簽字儀式。

有關長期貿易協定的細節，雖然時尚未公佈。但根據日本「共同社」的報導，該項協定的有效期爲八年，將來的貿易總額爲二百億美元，中共由日本購入的主要項目爲鋼鐵工廠設備佔大宗，估計數達八十億美元。日本則在八年期內，由中共購入原油、焦煤等，爲數約一百億美元。這是一筆爲數可觀的長期貿易，它所帶來的後果，自由世界確不能忽視。

第一、七十年代是貿易世紀，雙邊和多邊性的貿易，早已成爲每一個國家致力的目標。在商言商，國家亦復如此，原不足詫異，但與中共進行大規模的貿易，性質上不能與通常的國際貿易相提並論，因爲北平對外貿易的主要目的，在於增厚擴張赤化的侵略實力，而其入口支付的資金來源，每一分錢都是從人民身上搾取而來的，以此與一般國家根據有無相濟的對外貿易政策，截然不同。尤其是在此時此際，北平爲了擴充戰備，傾全力大搞「四個現代化」的時候，中共需要與備戰有關的物資孔亟，凡是它能換購的物資，一定不惜一切而加以購買，日本商人在此時與中共簽訂長期貿易協定，無異是變相助長中共的侵略實力，日本商人不明大義而祇知唯利是圖，簡直形同人類和平的蟊賊，徒使北平侵略擴張的野心更趨熾烈，不啻對中共稱霸陰謀，加以直接的援助，日本商人如果稍具良知，能不汗顏自愧？

第二、這一紙爲期八年的長期貿易協定簽訂後，除了日本自身負起不仁不義的道德責任外，另一直接的後果，是可能因此而引起連鎖性的不良反應。比方說：美國與北平的勾搭關係，迄今仍停滯在一九七二年的水平，但美國大企業有意與北平進行大規模交易的活動，從未停止，卽使關係並未正常化，但貿易試探的接觸，經常見諸報端。這一部分活動，祇限於公開的一方面，幕後「踏盤」的，恐比公開的尤多。日本商人此次塑造的「模式」，無可否認會刺激美國企業「急起直追」，他們很可能步武日商的後塵，把現時個別性的、民間性的貿易，升級爲團體性的長期貿易。中共的備戰物資和軍事科技，需要採自日本的究竟有其極限，而依賴先進美國的實在無窮。如果這一連鎖性反應出現時，北平所得的好處就無法估計了。美國之外，還有英國、西德和法國。自歐洲共同市場與中共達成貿易協議後，這三個成員國正傾其全力，爭取中國大陸市場。爲了削弱日本的對中共輸出，它們也可能採取同樣的行動，與北平展開條件更優厚的鉅額貿易，而這一展望，正是中共翹首企待的遠景。屆時日本商人的唯利是圖觀念，豈不是畫餅充饑？

第六屆副總統候選人 謝東閔簡介

謝東閔近照

【本報資料室】中華民國第六任副總統中國國民黨候選人謝東閔，是一位忠黨愛國的志士，數十年來，他獻身國家社會，卓著勳勞，充分表現了忠於黨國的精誠志節。

謝東閔，台灣省彰化縣二水鄉人，出生於民前四年。他的遠祖自原籍福建漳浦遷台已歷二百餘年，世代以務農爲業。他的父親在組先生爲人急公好義，深受鄉里敬重。

謝東閔由二水公學校畢業後，升學台中州立第一中學，畢業期間因不滿日籍教員侮華言論，立志返國。民國十五年四月，赴日求學，由日本返大陸，就讀上海東吳大學。北伐軍興，他因嚮往革命，南下廣州，就讀國父手創的國立中山大學。

抗戰期中，謝東閔任職廣西日報及中國國民黨直屬台灣黨部，對宣導全國軍民戮力抗戰建國大業與策動台胞抗日，甚著勳勞。民國三十四年，他獲選爲中國國民黨第六次全國代表大會唯一的台籍代表，並蒙總裁蔣公於上海寺官邸召見賜宴，使他終身難忘。

台灣光復以後，謝東閔先生奉派爲高雄市接管委員會主任委員，後轉爲高雄縣首任縣長，旋調升台灣長官公署民政處副處長，歷任教育廳副廳長、中國國民黨中央委員會副秘書長，台灣省政府委員兼秘書長、省議會副議長、議長等職，並當選爲中國國民黨中央委員及中央常務委員。

返台後，擔任公職逾三十年，在台灣省議會及省政府任職十五年期間，均能一意致力溝通民意及地方建設，執行中央政令，貫徹反共復國決策。六十一年六月，謝東閔奉派任台灣省主席，受任於國際姑息逆流泛濫，世界能源危機，物價高漲之時，他仍然秉承行政院長蔣經國的指示，時刻以發揮團隊精神，消除污染，建設台灣成爲政治上、社會上、生活環境上的三民主義模範省，使台灣省建設一步步接近三民主義安和樂利的均富社會目標。

謝東閔主持省政將近六年，勤政愛民，作風儉樸平實，忠誠謀國，俯下消除政治污染、社會污染與生活環境污染等革新工作，提倡客廳卽工場，變雜草爲牧草，推行公共造產，開發山坡地，開闢產業道路，開發農產加工品等富民建國工作，推行小康計劃，照顧低收入民眾等的政策。

謝東閔先生居恆勤勞儉約，生活簡樸規律，每以「勤儉持家，克己待人」，自勉及勉家人子孫，他在公餘假日，常奔波各地，深入民間，遍及山地、海濱，博採民情，凡所措施，莫不切合民眾願望，因而深受民眾愛戴。

義大利恐怖分子猖獗 愛快車廠人事經理 鬧市遭槍擊腳中彈

【米蘭十六日美聯社電】在政治暴力事件繼續發生當中，義大利愛快羅密歐汽車製造廠的一名行政人員，星期四日腿部被兩名恐怖分子開槍擊傷。

警方報告說，一名過路女人，亦被流彈輕傷。

五十五歲的這間國營汽車公司的人事經理史加拉，是於離家步行前往辦公室時遭人伏擊的。

他是米蘭本年度被人擊傷腿部的該公司的第三名高級職員。此次襲擊事件，是發生於羅馬的審判司巴爾環被暗殺的四十八小時之後。

警察報告說，兩名恐怖分子向史加拉開了數槍，擊中他的腿部。他已被送往醫院，醫生說他的傷勢並不嚴重。

此次槍擊事件，發生於工會與愛快羅密歐車廠有關新投資和工作環境之際。愛快羅密歐車是義大利第二大的汽車製造廠，僅次於快意。料該廠去年虧蝕甚鉅，由於財政情況欠佳，與工人的談判於是受到影響。

不能相處 第一批索馬里學生約三百七十人，星期三晚由莫斯科乘搭商用飛機，抵達羅馬機場，他們說：「我們不能再留在一個對我們祖國進行不利活動的國家內。」

江西纂選「人代」 呼聲最高江渭清

【香港十六日法新社訊】江西電台今晚報告說：江西省正爲第五屆「人代會」而發掘候選人。江西是大陸廿九個省中召開人民政治協商會議及人民大會的最後一個省份。

該電台播出了一篇由第四屆人代會的九十歲老委會所寫的一篇文章，他極力支持省委會第一書記江渭清而在會議中提出的報告。江渭清星期二日於會議開始時，在他的報告中，建議應該把江西省建成一個新社會主義的現代化和工業的省份。

華派馬仔捉四人幫爪牙 四川三頭目被拘捕

【香港十六日美聯社訊】中共電台今天向內部廣播說，四川省有三名高級官僚，因擁護四人幫和反革命分子而被捕。

電台並沒有指出這三人的姓名，但說他們是四人幫的主要爪牙。此間收聽四川省電台的此項報導，該項廣播原文的抄本，此間今天亦收到。

據稱，這三人是經華國鋒黨委會的各委員批准而加以逮捕的。

電台說，這三人被控勾結四人幫，破壞毛澤東的「偉大戰略計劃」和文化革命。

又指他們煽動篡黨奪權。及製造四川省的分裂，糾紛和混亂。

將女兒手腳割傷 裝作會釘十字架 「殘酷」父親被檢控

【巴西．羅沙里奧十五日合眾國際社電】羅沙里奧杜梭村的警長星期三日說，他將對把自己縛在一個十字架上七十二小時的女孩子的父親提出檢控，告他割傷該女孩子的手腳，使看起來像是被用釘釘過那樣。

警長羅里加說，依連娜的父親蘇當里斯可能因此而被判監六個月。

警方說，這名父親經已承認用剃刀片來割傷他的手、腳，但當地的醫生說，這祇是表面的傷，和正在癒合中。

俄太空人在太空實驗室 利用高爐溶解金屬

【莫斯科十六日美聯社電】「塔斯社」今日報導：蘇俄太空人羅曼尼高和基切高在太空的第一個電器爐溶解了一些金屬。

該社說：太空人的運行時間現時只比美國的八十四太空飛行紀錄少七日，他們在運行軌跡的聯合六號太空實驗室的其中一個倉內豎起該個電腦控制的高爐，噴出廢氣則進入外太空。

這解決了處理太空船內額外熱氣的問題，該爐達到攝氏一千度，準確度不出五度之外。

另一份蘇俄報章引述設計該個實驗的科學家耶高羅夫說，太空船內的失重狀態可以使到有可能用高爐煉製合金，但如在地球上，則因金屬的不同重量而無此可能。

西方專家稱，此類實驗顯示蘇俄會建造太空站。

紐約中華公所 譚中平任主席

【紐約十四日中央社電】中華公所昨晚推選譚中平爲主席。

譚中平在可能是近期改選中最熱烈的競爭中，以四十一票對四十票一票之差擊敗對手陳兆棠，這些票都是由公所各會員僑社投出。

台山籍的譚中平將在下個月就職，任期兩年，他將接替現任主席余日根。

畢業於廣州大學的譚中平，在選以後，昨晚呼籲大家團結，他保證將作一切努力，爲華僑社會謀福利，並爲他所將領導的中華公所採行「開明的政策」。

譚中平在一九六六年至一九六七年曾擔任過中華公所主席。

這次角逐的候選人原有三位，不過台山寧陽會館主席梅伯祥，在兩週前，以健康理由退出競選。

以爲可以用身．始終都有麻煩
與未成年少男性交 美廿三歲女子被控

【新墨西哥十五日合眾國際社電】新墨西哥最高法院星期一日維持一項上訴法庭的判決，謂一個廿三歲女子和另一個十五歲男童間的一次性行爲是可以容許。

法庭在一份簡短聲明中發出該項一致決定。法庭維持對安妮絲汀的控訴，她是新墨西哥的哥城斯人，被控於一九七七年二月十二日與一名少年性交。

地方法院維持該項控訴，但上訴法庭上星期推翻該項判決，謂在州法律下，安妮絲汀小姐不會被檢控任何罪名。

羅爾斯法官在上訴法庭的判決中稱：「沒有證據顯示有强迫情形出現，事件是得到雙方同意，在該部分法律下對此提出控訴是不能成立。」

蘇丁法官謂：該個私通是可以接受的，因爲還有助該青年增進性知識。

雖未有牌．技術出乎意外
16歲學童偷揸飛機 老行尊亦唔夠巴辣

【美國南西亞航訊】一名大膽學童，無牌駕駛一架停在當地機場的輕型飛機順利升空。

十六歲的奇安，忍不住飛機對他的引誘與受好奇心所驅使，在機場旁觀看了一整天飛機之後，決定爬到一架空置的飛機的駕駛員座位上，發動飛機引擎，並請求機場控制塔清理跑道讓他起飛。控制塔以爲他是一名合格的駕駛員，便指示他起飛。

奇安把飛機滑到跑道，並運用他學了五十小時飛行知識，把飛機升空，果然了中，他把飛機升得十分好。

在天空，他決定再回他在比恩頓的老家方面飛去。在該地的居屋上空作低空飛行。最初他的村親看不出是他的兒子，其後當人們告訴他時，他才相信。約一小時後，奇安把飛機飛返原來機場，並成功地着陸。一名深資的飛行員盛讚奇安的飛行本領，但當地航空局官員卻認爲他有違當地航空法例，正要設法對付他。

甲組聯賽花墟今戰火重燃

流浪增兵鬥南華

高遜袁權韜加盟流浪誓師搶兩分

【本報訊】甲組足球聯賽，流浪對南華，今日下午四時於九龍花墟球場上演，下午二時十五分，由兩隊預備組先行對抗，門票一律五元。

目前兩隊在聯賽的戰績有很大的距離，南華以十二戰廿二分高據榜首，而流浪則十四戰祇得十分，位列榜尾第三，除非花墟因素影響很大，因此比較之下，已明顯懸殊了，況且南華爲了衛冕聯賽冠軍，今仗一定不會大意的，而且南華爲一支水準很不錯的球隊，不會有過份強弱的表現，本季從未在弱旅腳下失過分，所賽和的兩仗均爲實力不俗的東方及東昇而已，其餘十場無論強隊或弱隊亦要俯首稱臣，因此南華爲了保持目前的領前優勢，是必將會全力作戰的。

流浪由於已陷降班漩渦，故日後各仗均要全力搶分，雖然他們曾有過三比二擊敗愉園的驚人戰績，祇是當時愉園踢來大失水準才給流浪有隙可乘，今仗流浪如欲像在愉園身上全取兩分，而希望在南華身上歷史重演，可說是微乎其微了。

雖然流浪最近羅致高遜及袁權韜兩人加盟，對全隊的實力是起不到作用的，因爲高遜近月來由於在市政長居後備，而袁權韜亦久疏戰陣，兩人的狀態如何頗成疑問，故梁得利表示今仗流浪不準備放袁權韜掛帥，而會先以高遜擎帥印，黃紹東踢左翼，如演出不如理想，將高遜移後踢中場，黃紹基踢回中鋒，梅樹芬串演左翼，最後決定臨場才決定。

綜觀今仗，流浪雖欲存心搶分護級，但南華爲了本身的前途起見，一定傾慎從事的，是不會輕易失分於對手。（神風）

（流浪）余學森　余健祥　麥非利　黃楷金　張志德　梅樹芬　李國華　張永良　黃紹基　高遜　黎耀洪

（南華）仇志強　池一披　陳國良　駱德輝　陳世九　陳懷俠　蔡育瑜　梁能仁　施建熙　尹志強　馮志明

目前爲止，足總已先後收到九支外隊均欲於四月至五月期間來港作賽，其中西德球隊已佔四支，計爲：科隆、柏林哈化、波琴、一八六○慕尼黑，其餘五支爲英國卜比在頓球星隊、打吡郡，西班牙愛斯賓奴，荷蘭杜斯遜及北美亞茲迪等。

因此，足總如欲在四、五月主辦外隊來港作賽，不愁沒有球隊選擇了，有待日後埠際小組開會時才決定。（神風）

北愛國脚佐治貝斯來港亮相

美亞茲迪球會訪港

三萬美元作賽一場

西德科隆昨再來電探盤

【本報訊】足總秘書處，昨日收到西德科隆足球會秘書迪倫非來的長途電話，謂該隊有意於本年五月十日至十八日期間來港作賽一或兩場，條件爲每場包賬三萬馬克（約折合港幣六萬五千元），另招待全隊廿五人留港期間的酒店食宿及本地交通費。

迪倫謂：科隆已擬妥日本的賽期，將於五月十九日至廿九日期間前往日本作賽數場，故希望能赴日之前欲來港比賽一或兩場，除了港、日之外，亦已去函大馬足總接洽賽期。

科隆保證將以最佳人選來港，但入選爲西德世界盃國腳的球員不會隨隊，陣中祇有中場球員科羅希及中鋒戴逵梅拿兩人最有機會入選爲世界盃球員而不會隨隊東來，其餘國腳洗馬斐及蕭雷，比利時國腳允高及新近加盟的日本國腳奧治康彥多數會隨隊。

目前科隆在西德超級聯賽中領導群雄，且已躋身於西德足總盃四強之列，去屆科隆成績亦不弱，爲足總盃冠軍，聯賽第五名。

足總除了收到科隆秘書的長途電話外，亦收到胡法光的電話，謂他的日本朋友亦有長途電話給他，證實科隆於五月十九至廿九赴日比賽之前欲來港作賽。

同時，足總昨日亦收到美國洛杉磯亞茲迪球會的來函探盤，是由印尼足總的全案純介紹的，謂有意於四月或五月來港比賽兩場，條件爲每場包賬三萬美元，另負責該隊廿五人酒店食宿及本地交通費。

他們亦將會往日本及亞洲其他地區作賽，亞茲迪參加北美聯賽的成績頗不俗，陣中擁有如港人熟識的佐治貝斯，爲現役北愛爾蘭國脚，世界盃外圍賽亦有上陣，其他如比路，曲克，戴維斯及文仙尼爲過去國際知名球星。

◀ 教練包勤與香港隊 ▶

銀牌籃球淘汰賽

修頓今續演三仗

【本報訊】籃聯主辦的銀牌籃球復式淘汰賽，今日有三場在灣仔修頓球場舉行，下午六時半，男子負方甲星對安青，七時半，女子勝方均安對南青，八時半，男子勝方自力對南青，門劵二圓，籃聯屬會及學生優待券一圓。

銀牌籃球復式淘汰賽，勝方的戰敗隊佈走向負方，倘在負方再敗，即被淘汰出局。今天頭場甲星對安青，已屬許勝不許敗的賽事，雙方必全力爭勝，甲星初週負甲二組冠軍青年會，以五十六比一百受挫而敗走負方，安青則首仗以三十七比四十一負於同級的海豚，觀甲星上次「越級挑戰」而能取五十六分，則攻力較安青略勝一籌，如保持正常水準，仍可爭勝。

女子勝方均安對南青，兩隊均爲女籃新軍，均安曾打入聯賽六強，可估贏面稍高。

男子勝方自力對南青，自力爲聯賽甲一組季軍，南青則爲甲一組包尾的球隊，下屆重返甲二組作戰，今仗兩隊在銀牌對陣，亦爲本屆初大來頭，以實力而論，南青較強，但近期演出不足，仍因操練少而致狀態不足，銀牌首仗以七十四比六十二而擊敗乙組的中健，自力則以六十二比四十四勝乙組隊是島而晉級。球員均在戰門水準，因而自力，南青之戰仍屬「五五波」，倘南青回勇，則仍有可爲。（冷）

重量級拳賽爆冷

克萊負於史賓斯

【拉斯維加斯十六日路透社電】前世運會金牌拳王，輕重量級拳王史賓斯在十五回合比賽中以點數擊敗克萊，成爲世界重量級拳王，爆出拳賽史上最大冷門。

現年廿四歲的史賓斯，是美國海軍陸戰隊員，僅有七次職業拳賽經驗，在緊張的第十五回合聲響過當中，他向克萊左右頭部拳擊，直迫克萊臨近繩角。

克萊的面部表情顯得十分痛苦及疲倦。

最後一個回合聲響時，史賓斯的助手湧到台上，開始歡呼慶祝，然而這樣一個慶祝似乎有點早了些時間。

比賽之前華諾州一些下賭注的人判定史賓斯將會大敗克萊手下，但結果是相反。

克萊星期三結束他兩月以來沒有公開露面，參加記者會，會上他表示：「在這次賽事中，唯一問題就是史賓斯與我的年齡。」

史賓斯體重一百九十七又四分一磅，而克萊則重二百廿四又四分一磅。論經驗克萊較史賓斯多四年，同時克萊的手臂亦較他長四吋。

華蜢仔

畢得利演發錢塞

星島狂勝六比一

陳福祥東山復出

麥基拿下月返澳

警察今屆若回升甲組，傳陳福祥將會再度「東山復出」擔任該隊領隊，如果屬實是球員喜訊。

陳福祥過去曾任警察福利主任，球員士氣提高不少，戰績彪炳曾位列一時，若果真的重爲馮婦，警察隊無須就心再做「升降機」，甚至可以重振昔日雄風。

「烟仔盃」初級組八強半準決賽，昨日有一仗是島與警史互爭準決賽權在南華場上演，由於屬於爲錢而戰，是島兜亥雅升班馬慨「老虎仔」果然犀利，予取予携大勝六個一皮。

「花拳繡腿」朱永強，昨亦前往南華場向「盲炳」譚演新打氣，睇到咁法球證吹來嘰嘰咗過正。「大頭朱」亦不禁搖頭嘆息說：「這樣亞威亞水都可以搖旗吧」。

「大頭朱」認爲如果足總要提高咁法佬水準，必須重行將退役球員著手，因爲踢過幾年波之人起碼球例比較熟悉，對推動足運實有很大幫助。

賀歲波比賽三場，足總收入近五十萬，抽回百分之廿五給十二間球會均分，每隊約有一萬元進賬，流浪出賽三場都有個收入，「亞娛」畢得利過日去足總開會，就實行大演汗冠英既主角「發錢寒」向足總追收，希望作爲今仗打氣向南華搶分。

市政中場球員麥基拿，昨日與高通觀日出現在足總，原來佢與市政提前解約返回澳洲，市政主席石乃斌表示：因爲麥基拿是借用至三月一日，而且還要保持沒有傷病返回澳洲，所以麥基拿現時提前放十天假，待有機位便要原人奉還里斯本雄獅球會。

台永平女足隊 今由星飛抵港

【新加坡十六日中央社電】永平女子足球隊結束在此間一週的訪問後，今天下午搭機取道吉谷前往香港。

領隊高秀殿對該隊此行表示滿意，並對新加坡女子足球協會的熱忱招待與安排活動表示謝意。

亞洲羽協將開會

組另一世界羽總

【吉隆坡十五日航訊】經過數個月的醞釀，大馬已決定反對亞洲羽協退出國際羽協。大馬羽總秘書兼亞洲羽總常務委員的阿茲波卡里昨日在此間表示：大馬反對的原因是可能因此而令亞洲國家失去洲代表權。

亞洲羽協退出國際羽協是二月廿五日假香港舉行的特別會員大會的首項議程，一些亞洲國家最近曾積極籌備使將成立的「世界羽總」，成爲與國際羽協分庭抗禮。

阿茲波卡里說：「此舉並非意味着反對世界羽總，我們必須研究贊成與反對雙方，因爲此舉影響甚大。」

「世界羽總」籌備會議將於本月廿五日在香港舉行，翌日，亞洲羽協亦在香港召開會員大會，換言之，亞洲羽協是否退出國際羽總而另起爐灶，十日後將可明朗化。

中共勝東昇

紀錄三比零

【本報訊】中共足球隊來港賀歲波順道前往澳門作賽，繼日前以四比一擊敗澳門聯隊後，昨日再以三比零輕取香港東昇隊。

「大陸脚」在昨仗分別派出數員副選球員上陣，結果在輕描淡寫下再度報捷，對手東昇演出差勁，亦是促成中共獲勝的其中主要因素。

上半場十分鐘由佳誓中共隊首開紀錄而領先完上半場。換邊後九分鐘，楊玉敏加建一功成二比零。十六分鐘，王長太輕易再取一球而演成以上比數終場。（達）

足球發展委員會研究中的

包勤報告

給足球發展委員會的報告

這報告的內容，是檢討香港足球的一般情況——在過往兩年我們究竟到達那一個階段，我們現在的情形，與及我們對將來的目標。

我們已嚐過成功和失敗，我們曾使亞洲各國矚目起來注意香港；我們經歷過世界盃熱潮；我們曾蒙受沮喪，但同樣地，當打出真誠的球賽時，我們亦享受過美好時刻。

與足球和足球管理有關連的實在有很多方面，我不能希望能包括所有的，不過，我將會很樂意在這報告書中的任何問題上，作進一步的解釋。

香港代表隊

抵達香港後，我其中第一個與香港代表隊有關的主要工作，是訓練代表隊參加行將來臨的世界杯外圍賽。我發覺球員十分合作和富有熱誠，因此之故，我的工作便更容易進行，熱誠幫助我解決了最初的二個難題，那是：

（一）起初時需要一名翻譯員。

（二）克服了香港隊以前在很多錦標賽中，經常因士氣門志而位列榜末。

在這時刻，踏上成功途徑的餘下部份就是備戰，事實上，香港代表隊已能和高水準的外隊作頻多的練習賽，而澳洲和廣州之行，更能成功地建立士氣。

香港隊在新加坡時雖然不被人看好，但全隊均能作好精神和體力準備，並體作戰和充滿信心，新加坡之役是對所有參予準備人士的一種獎勵。

亞洲及世界的足球人仕已非意香港，因她已表現出其才智，與及知道適當備戰和門志的重要。

足總人員與各球會很快便認識到成功的責任，而下一個階段所需的備戰的計劃，亦遇到一些混合不同的意念——部份參與者表示得很消極。

我們從未被預測可以獲勝，而這項新責任所需的備戰從未曾獲得任何方面的認真考慮。

成功並不經易得到，在備戰參加新加坡外圍賽時顯出現很多問題。（例如球員的不獲准參加集訓），但若將它們與世界盃淘汰賽前的重要日子相比，則微不足道。

跟着在新加坡凱旋歸來後，我們的新責任不單是對香港負責，還要對東南亞地區，因爲現在我們已成爲東南亞的代表。贏取錦標後，我們便負上一責任。

香港代表隊在十場比賽全數獲勝，是所有參予者付出的熱忱、準備和熱誠的結果。並非幸運之神眷顧。

東南亞不只在經濟和社會上飛躍猛進，但同時在足球亦有同樣情形。作爲一個經濟領袖，香港擁有領導足球的才能，要面對這個挑戰而又要成功達到，我的強調是發掘青年球員和備戰，而港府和香港足球總會的態度亦作出一些戲劇性改變，在主要的國際錦標賽舉行前，所有參加人仕均能表現出更加合作。

在將論青年足球和備戰前，我想，最重要的是每人均要明白香港足球的重要性，和足球在市民生活中，無論直接和間接地，是佔了十分重要的地位。

至今足球仍是香港最受歡迎的體育運動，不單有精力充沛的球員，還有球迷觀看，由於地理位置和環境關係——那是大量人衆居於有限地方，我們沒有寬廣的球場，但有你可以稱作的不活躍參加者，很多很多希望活躍參予但又不能的人，變成情感上參予，他們對香港代表隊成敗的感受，就如球員所受到的一樣，因此，之後我們更加熱中和瘋狂，於過去兩年來對要求更加高，更渴望成功，失敗是慘痛的。

爲了令我們能保持高昂士氣和使人們滿於他們所喜愛的體育——所有參加領導者有責任保持高水準，而足球總會、各球會和報章電台亦須給予完全合作。

香港代表隊在香港社會中扮演一個重要的角式，一隊訓練有素的代表隊十分正面反映出一般人的興趣——社會士氣，青年球員發掘，球會，對球會所增加的關心等，而這方面的重要性不應忽客。

乙隊與青年足球

香港乙隊——這是代表隊明日之星的發掘地方，而發掘這些才能球員的重要性不能過於高估，香港乙隊從未曾有過其他國家的乙隊的機會，那是在加入代表隊前得到所需的國際賽經驗，他們僅可以在加入代表隊後才開始嘗試到國際賽的滋味，對於他們的將來而言是十分不利。

香港代表隊的未來球員均應參加過香港乙隊，而乙隊則是由青年代表隊和聯賽隊伍中的出色球員組成。

雖然派出香港乙隊參加亞洲地區的錦標賽需花費金錢，但是值得的，因爲香港將來可以因這樣做而得到利益。

青年軍——青年軍由十九歲以下的年青球員組成，不惜花費鉅欵，準備參加亞洲青年錦標賽，因各項理由，青年代表隊從未曾得到十分成功，但因爲它對發掘將來的球員時十分重要，故此我們必須小心看待它。

香港華人在這個年齡時體格均顯得細少，這是鐵一般的事實，而其他國家卻運用達廿二歲的球員，他們的智能和體格均較爲成熟。

另一個實情是，很少球員有甲組賽的經驗，要達到這方面目標的前景並未許樂觀，各球會均祇顧招聘外援，剝奪有爲青年的發展機會。

只要看看甲組守門員中外援球員的數目便清楚知悉——十二個中有七個是外來的。

在香港，一隊球隊要聘用的外來球員數目，遠遠超過任何國家所容許的，倘若這種趨勢繼續下去，我們將可見到本地球隊有超過六成的外來球員，我瞭解求勝心切的心情和球會要向支持者交待，但一般上對社會又有何價值？

香港足球總會必須有一項決定——在界限街獲勝，抑或要在阿根廷凱旋歸。（上）（璀譯）

太空穿梭飛行定座甚踴躍

莊生公司與福士汽車廠等均已交了五百美元留位費，但有些人想定座卻遭太空署拒絕。

莊生與莊生公司已付出五百美元留位費，以便在太空穿梭飛機取得一席位，把人類血液送到太空艙上作化學分析。

福士偉根車廠，也付出同樣的留位費，以便在這個無重量的太空艙中取得一席地位，以便製造「完美的」球軸承。

電影導演史提芬·史派柏亦付出了五百美元留位，他將要把一具攝影機放在太空艙內，拍攝地球與月亮的影片，以便加強他的「地球與第三世界接近」一片的效果。

這三項的申請，都是要在能返回地球的太空穿梭飛行中定位。但亦有些申請者是得不到接納的。例如，加州有一間保險公司，要把投買壽險人的骨灰，納入軌跡之內。

太空穿梭計劃首席主持人車士特·李先生說：「我們的政策，是不接納以太空來作填塲的。我們的條例是差不多任何人都可以定位，定金是五百美元，如果定位是用來從事一項研究或者發展之用的實驗，而又不致使人反感的。」

很難確定甚麼是使人發生興趣的，但引人反感的定義，卻已經是十分明白的了。太空埋葬是令人反感的。紐約一位醫生，要把他的兒子，納入軌道，來慶祝他的結婚紀念，也是使人反感的。商人要將信封、獎章、錢幣、雕刻品和繪畫等納入太空後再運回地球，以提高它們的售價，也是不受歡迎的。

但是，有一位已退休了的空軍上校，已付出了五千元，來在太空穿梭飛機中留下十個位置，他打算把他的特別東西，送上太空後，再運回來，然後賣出去，再來賺大錢。這個退休的上校原本是要定三十個位置的，但太空總署祇准他定十個位。

「我們對每一份申請，都是斟酌個別情形來作出決定的。有問題的申請，交給我們的委員會去審查」美國航空與太空署的太空運輸系統主任車士特·李說：「我們要拒絕那些引人反感的申請。」

莊生與莊生公司、福士偉根車廠和史派柏所交的五百美元，祇是定金。收費是要根據試驗品的重量來計算的。最少的裝置是六十磅重，收費是每磅五十美元。

迄今爲止，李先生和他的太空推銷員已接到二百一十份定單，總值五億二千萬美元，顧客包括西德政府以至猶他州京伯州立大學止。這批定單，將可使太空穿梭飛行於一九八○年五月間開始飛航時，裝運廿五次才可完成。

最大的顧客，並非莊生與莊生公司或福士偉根車廠和史派柏，而是RCA公司、西聯公司及宇宙衛星公司，宇宙衛星公司定位把重數千磅的衛星納入太空軌道中。政府機關，例如五角大厦，亦替人造衛星定了位。

如「迪爾·路比」在太空穿梭飛行中留位，該衛星將於一九八一年升空，作爲監察蘇俄發射飛彈的早期警告系統。外國政府，亦替通訊衛星定了位。穿梭飛行太空人將於一九八一年把印度、加拿大和伊朗的衛星納入軌道。大約在同一時間，歐洲太空署將首次發射它的價值五億美元太空實驗室。

整個太空穿梭的貨倉，這種太空實驗室的飛行成本費一千八百萬美元，這種太空穿梭機每次最多祇能運載兩個人造衛星。

像這類衛星的定位，定金是十萬美元。在預定飛行期前的一年，要收費。精打細算的顧客如休斯飛機公司及衛星商業系統，把他們的太空艙重新設計，使能納入太空穿梭飛行的較小空間，太空穿梭飛機的貨倉長一百五十呎，這樣改裝後的衛星，每個可節省發射費三百萬元。

太空穿梭飛機的貨倉，裝載兩個人造衛星後所留下來的空間，則留下來裝載那些重六十磅至二百磅的物體。

截至目前爲止，已有七十二個不同的顧客定了一百七十一個空位，以備用來把物資留在軌道上之用。除了莊生與莊生公司，福士偉根車廠，和史派柏之外，已定位的包括一個童子軍團，兩名華盛頓郊區的婦女，一個叫作安寶嘉絲，另一個名叫莎莉。阿娜雄斯，她們都希望成爲最先把一些東西放入太空的女人。福特汽車廠，一份名叫「探索」的雜誌，和日本的報紙「讀賣新聞」都已定了位。

這兩份報紙和雜誌，也利用這個太空穿梭來吸引更多的讀者，以推廣銷場。福特汽車廠則計劃用來替它的實驗定名，但隊稱這項實驗是合法的冶金科學的研究。（古公伙）

學校工廠時發生·集體暈眩別有因

當布拉克本的聚派爾洛中學的八十五個女生暈倒，醫生們吃驚。在其後三天，再有九名仆在她們的書桌上。幾天後，另五十四名暈倒。

她們多數呼吸急促。她們訴說頭痛、四肢及劇烈肚痛。她們的臂和腿有些部分是麻木的。

醫院的檢驗斷定不是食物中毒或過濾性菌作祟，而檢驗學校的渠道和課室的塵埃也找不到徵菌。

自然的，負責的顧問醫生開始想到那是因爲那些女孩子的腦筋有問題。

但那麻木仍然是一個謎——直至他知道那些女孩子急促呼吸時所吸入的多餘的空氣，使那些輸送血液到受影響部位的血管收縮，這使它們麻木。

他說：「我推斷這樣之後，很容易的解釋這整個事件是集體歇斯底里的結果。」

據沙賓德醫生，一位精神病專家，在他的書「思想的戰門」中寫道，精神壓抑是這個謎的鑰匙。「如果壓抑是夠嚴重的，殺戮定的性格也可能有歇斯底里的象徵」。

有些醫生認爲，在布拉克本事件發生的前一天，那些女學生看見許多她們的朋友，等候了三小時要看瑪嘉烈公主，沒有吃東西或飲水，終於在布拉克本禮拜堂門前暈倒，并經受護讓，並非偶合的事。

他們相信，這偶然的事足以引起翌日的腦的反應。

但這仍然全是理論，因爲精神的疫症仍然是醫學所知的最迷惑的疾病。因爲受害者的痛苦一如疾病或損傷所造成的那麼眞實。

學校特別容易發生這神秘的病症。去年夏季，它襲擊康華爾的蔡華德里斯小學，有三十名學生因肌肉扭纏而從椅子墜下，在地上打滾，以及抓抓他們的頭顱。他們立即被送往特魯洛醫院，但也找不出病因。一個調查員軒格斯頓說：「它或許是心理的。」

一九六一年，波維斯的威爾殊浦爾中學發生同樣的事情，九十二個孩子因病而被送返家去。分析家們、醫生們和專家們進行廣泛的檢驗，他們發現不到什麼，祇能報告：「這些病徵是歇斯底里的表現。」

因工作過勞而引起的精神重荷似乎是以創造同一種類的歇斯底里。在一間美國成衣工廠裏，數以打計的女工，不能應付她們要做的加班工作，昏倒了——並歸咎於有毒的昆蟲。這工廠關門以進行檢驗，但找不到昆蟲。醫生們推論這由幻想的昆蟲促成的病症是避免加班工作的一種下意識的方法。

甚至醫院——甚至在最佳的時間也是精神負荷最大的地方——也不能免。一九五五年，在倫敦的皇家自由醫院於三百名護士和病人齊患頭痛和痙攣後關門兩個月。

這病案由兩位精神病專家研究。他們診斷它爲「校性歇斯底里」。

芭蕾緊身服今夏勢必流行

緊身的服裝，以前是祇供跳芭蕾舞的娘子和表演身段美的模特兒穿着的，可是，如今已風行全美國了。看來它們已成爲美國婦女的第二層皮。基本型的貼身衣服，穿起來就像泳裝與既衫褲那麼方便，加上一條裙子，便可以當作晚裝了。穿長短褲和兜褲，則是一套性感的運動裝。所有這一切，已使到傳統的舞蹈服裝公司如比西奧及丹士堅等公司生意興隆，訂單不絕，同時，時裝設計家如何斯頓和底迪，格尼茲等的著名大牌，這種款式的服裝，以前是被視爲低格的。

格尼茲說：「我要用藝術的手法，表現出人體美，由描得緊緊的纖維服裝襯出來。」

這種功能與欵式的混合，做成了一九七○年代末期牛仔服裝的流行。上裝一件，配上裙子或褲子，穿起來都很適體。廉價的現成牛仔裝，於是風行一時。

緊身服裝流行的原因之一，是因爲喜愛芭蕾舞和現代舞的人士，日益增多，芭蕾舞和現代舞的觀衆，在美國，已由一九六四年時的一百萬人，增加到去年的一千七百萬人。傳統的舞蹈服裝，因而變得更爲多姿多采。美好的健康身材，可由緊身的衣服表現出來。「男士們喜歡看穿着衣服的美好身段，穿上緊貼衣服的美好身段，較赤裸更富性感。」衣服設計師何斯頓說，「與緊身的服裝或穿上襯褲的鍋腳相較，巴黎目前的時裝，好像是束了帶子的枕頭一般。」

丹士堅公司是美國最大的緊身衣服生產商，去年的銷售額躍升了百分之三十，在過去五年間，它的產品銷量，已增加了六倍。預測在一九七八年內，它所出產的緊身衣服，在美國的銷售額，會增加到一億美元之巨。

表現出人體美的此種貼身服裝的銷路奇佳，因而促使了數十間時裝公司的加入競爭。

有些婦女，覺得緊身服裝，可以盡量發揮她們的美態。較厚的緊身服裝，對製塑的功用也很好。緊身服裝在美國流行，正方興未艾。世界各地的美女，也正紛紛穿着這種服裝。（沈德芳）

印向西方大買軍火

因蘇俄停止供應

加拉漢最近同意賣飛機與雷達

自從與蘇聯的軍火買賣終止後，印度已伸手向西方國家，要求供應軍火武器，以補給國防需要。

這西政府購買的軍火，包括一般槍械、飛機及戰艦，而英國則被認爲是理想的供應者。

英國及法國曾經一度是印度的主要軍火供應商，但後來兩國拒絕以「先貨後錢」的方式交易，以致甘地夫人的政府轉向蘇聯購買。

現在英國已在交易方式讓步，因此可以肯定倫敦會再次成爲印度的主要軍火供應商。

這次轉向由最近英國首相加拉漢訪印而打下基礎。兩國元首協議由英國派遣一隊軍火武器專家往印度，研究印度在武器上的需要。

印度最希望購得的是積架飛機，這種飛機性能卓越。此外，也急需英國提供最先進的雷達及導向設備。

加拉漢在訪問時向印度總理德賽保證，即將派遣英國專家往印，商議積架飛機事，而購買與否，則全由印度決定。

印度也需要垂直升降的飛機。中共亦對這種飛機感興趣。據報中共已向英國商議購買三百架。

印度的空軍飛機可以說是多國軍火展覽會，其中包括英製亨達戰鬥機、蘇製米格廿一和法製幻影一一式。

在印蘇關係良好時，蘇聯大量供應米格廿一給印度，並且助印建立自己的米格飛機工廠。在海軍方面，蘇聯亦曾協助印增強潛艇艦隊。

印度的軍火大多來自英國、蘇聯、瑞典、瑞士、西德、波蘭、捷克和比利時。但過去五年內，大部分的先進武器由蘇供給。

自印度有能力生產重型武器、槍械、高射砲、手槍及坦克砲後，對外國軍火的倚賴已減少。現在輸入的武器大多是先進的，如空對地和地對空飛彈、導向飛彈及坦克飛彈。其中有一些可以在當地的軍需工廠製造。

在一九七五年，印度擁有七三一架戰鬥機，包括三個中隊的六十架積架戰機，六個戰鬥攻擊中隊，六個轟炸機中隊及九個截擊中隊的一二○架米格廿一，另八個有一八○架納特Ｆ一型飛機的截擊中隊，一個偵察中隊的八架坎培拉ＰＲ五七和十一個運輸中隊。

海軍方面則有一艘排水量一萬六千噸的航空母艦、六艘潛艇、兩艘巡洋艦、兩艘驅逐艦、廿二艘高速護衛艦、八艘高速巡邏艇、八艘雷艦、三艘掃雷艇及三艘登陸小艇。

這西與加拉漢會談個案試，這次軍火交易談判時曾要求供應這些海軍飛機，這是印度向英國要求供應失敗後的另一與印度的核子武器實力無直接關係，但加拉漢似乎很滿意這西在限制核子擴散方面的保證。（吉啓輝）

失業人口仍乏好景

主因是不能單靠刺激經濟解決

發展國家大難題

世上數以百萬計的人面對不景氣的年頭，因工業國家的失業數字增至戰後紀錄，且尚無速解決之望。創紀錄的失業，非共世界的工業經濟衰退造成的，是因前兩年的國家，雖然經濟復甦而努力，但仍得不穩定的成功。

經濟家一面陷於通貨膨脹的恐懼（太多金錢，太少貨物與物價飛漲）一方面又怕可能衰退及失業。從前一既認爲失業的萬靈藥是加強經濟，刺激經濟，行人投資，加強資金供應與加強活動，問題卻變解決。

但經濟學家現在對危機有不同的看法。明尼蘇達洲大學經濟教授華爾特蒂拉說：「我們要接受一個教訓，是個別國家今日不能僅以購買力來促進經濟，即可達到完全就業。」

國際貨幣基金會去年的年報提出警告說，減少失業而同時阻止通貨膨脹的唯一途徑，是採取漸進的方法。也需要各國的技術、忍耐與勇氣，再加上持續的具體措施。

該會建議新的政策，可能時減稅，及投資計劃，但警告不可企圖建立保護主義的屏障，以求本土工業職業。

失業的基本起因，看似是工業停滯，但其他的因素已擴大了此情勢。五十年代的「旺丁」，現在已看見它的後果，因爲那時出生的嬰孩已到達工作年齡。加上婦女解放，尤其是在美國，已在勞工市場增加了數百萬人。年青人現在特別受打擊，歐洲共同市場國家，三分一失業人口是在廿五歲以下。

共同市場的失業數字，去秋升至創紀錄的六百萬人。美國十一月的失業率，由百分之七又跌至百分之六點九，但仍與卡特總統所訂一九八一年的失業指標百分之四點七五相距甚遠。

加拿大失業率是百分之八點四，是三十年代經濟衰退以來的最高數字，此情形已造成加元跌至四十年來空前低價。

雖然過去一年英國的財政復甦，失業仍是重大問題，引起政府與有力的工會之間關係緊張。不過，這個數字已稍低，現在約爲百分之六。

西德失業率仍企於百分之四點五的水平，許多人感覺在好轉之前，將會再惡化。雖然許多人失業，但在德國有許多職位，最近報章說有六十三萬五千個無人填補的空額。德國報紙是充滿了招請熟練技術工人的廣告，大多數是失業者不肯任或是不欲幹的。約一百萬的失業者中有廿萬人做部分時間職業，多數是女人，丈夫是有工作的。

自一九七五年以來，瑞典因爲勞工與生產成本增高，已喪失了大部分國內及外國市場，但政府已投入數十億瑞典幣，透過津貼以維持冗員，或薪訓練及再訓練計劃，來維持職位。結果失業確佔工作人力的百分之二。

法國的失業數字，去年九月首次下降，現在確佔工作人口百分之五點三，八月時爲百分之五點五。

義大利的失業率過百分之七，被視爲急迫問題。大量解僱威脅義大利的若干較大公司的數千工人。在義大利南部一個較貧窮地區卡拉比利亞的若干村莊，全村人失業，祇靠國家的長俸維生。（大文）

五千萬元盧布 竟然不值分文

財政拮据的聯合國竟有相當於五千萬美元的錢不能用。

因蘇俄集團經常用盧布繳付各種費，而蘇俄的盧布卻是一種「不能兌換的通貨」。

聯合國一位發言人說，如果要用這些錢，祇有完全在蘇俄開銷。我們在那裡開會時用一些，但大部分都變成廢物無所用。

雖然對於收受不能兌換貨幣是有規例的，但蘇俄、保加利亞、東德等國，不特志願捐助用盧布，而且必需的交費亦然。

幸而大多數國家均用可兌換的美元來交費，亦有用黃金。

本港股票市昨日成交報價表

（本表開市收市價係以各証券交易所當日最高者爲據，其他則以當日成盤爲據）

（恒生指數）上午 406·57 下午 407·80 升2·06
（遠東指數）上午 1914·41 下午 1920·77 升7·86
（金銀綜合指數）上午 351·70 下午 352·33 升0·97
（金指數）上午 350·69 下午 351·12 升1·13
（銀指數）上午 359·01 下午 360·07 升0·70

四會總成交額：一千六百七十八萬元（香港交易所佔五百四十六萬元，遠東交易所佔八百一十六萬元，金銀交易所佔三百一十萬元，九龍交易所佔六萬元）

股名	開市價	收市價	最高價	最低價	漲跌	成交股數
（銀行類）						
滙豐銀行	16.80	16.90	17.00	16.80	—	167,055
恒生銀行	153.00	152.00	153.00	152.00	−1.00	1,027
東亞銀行	210.00	210.00	210.00	200.00	+10.00	1,700
海外信託銀行	2.30	2.30	2.30	2.30	—	22,000
友邦銀行	8.40	8.40	8.40	8.40	—	8,000
（公用類）						
香港電燈	5.05	5.05	5.05	5.00	—	83,300
九龍電燈	20.00	20.00	20.10	20.00	−0.10	9,672
中華煤氣	20.20	20.20	20.20	20.10	+0.10	10,400
電話公司	29.80	30.25	30.25	29.80	+0.45	12,887
中華巴士	35.00	35.00	35.00	34.50	—	800
九龍巴士	4.325	4.35	4.35	4.325	—	15,700
油蔴地小輪	23.00	23.00	23.00	23.00	+0.10	3,000
香港隧道	11.10	11.10	11.10	11.10	+0.10	2,000
（倉塢類）						
九龍倉	13.30	13.50	13.50	13.30	+0.10	43,000
九倉債券八四	112.00	112.00	112.00	112.00	—	48
九倉認股證	17.00	17.00	17.00	17.00	—	960
均益倉	13.40	13.50	13.50	13.40	+0.10	1,500
安全貨倉	1.65	1.65	1.65	1.65	—	2,000
（航業類）						
亞洲航業	3.975	3.95	3.975	3.95	+0.05	30,000
會德豐船務（A）	3.25	3.225	3.25	3.225	−0.075	26,600
泰光航業	3.30	3.30	3.30	3.30	—	12,000
信德船務	1.18	1.18	1.19	1.18	+0.02	16,000
寶福發展	0.66	0.66	0.66	0.66	—	6,000
東方海外	3.275	3.45	3.45	3.275	+0.15	803,200
（建築類）						
保華	1.85	1.84	1.85	1.84	−0.01	17,000
大昌（公和）	2.075	2.075	2.10	2.075	—	12,000
海港工程	0.61	0.61	0.61	0.61	+0.01	18,000
青洲英坭	17.10	17.20	17.20	17.10	+0.10	25,200
安德臣大廈集團	3.40	3.40	3.40	3.375	—	38,000
（投資類）						
地鐵債券	5350.00	5350.00	5355.00	5350.00	—	41
聯合企業	5.75	5.75	5.80	5.75	−0.05	23,000
怡和證券	5.70	5.70	5.70	5.70	+0.05	96,571
太平洋證券	9.00	9.00	9.00	9.00	—	11,430
新鴻基證券	1.42	1.42	1.42	1.42	−0.01	128,000
王集團	1.23	1.23	1.23	1.23	+0.01	30,000
（地產類）						
置地公司	6.60	6.70	6.70	6.55	+0.10	91,500
置地債券認股證	215.00	215.00	215.00	215.00	−13.00	10
換漢置地	0.31	0.31	0.31	0.31	−0.01	16,000
伊人置業	0.23	0.23	0.23	0.23	—	15,000
華廈置業	0.65	0.68	0.68	0.65	+0.03	12,000
益利基業	0.44	0.44	0.44	0.44	—	6,000
昌生興業	0.75	0.75	0.75	0.75	—	2,000
永泰建業	2.925	2.925	2.925	2.925	+0.025	8,000
捷聯企業	1.53	1.53	1.53	1.53	+0.02	20,000
美漢企業	0.86	0.86	0.86	0.86	—	60,000
長江實業	5.30	5.30	5.35	5.30	−0.05	28,000
力士地產	0.65	0.65	0.65	0.65	—	4,000
廣君地產	3.85	3.85	3.85	3.85	—	17,000
金山地產	1.02	1.02	1.02	1.02	—	2,000
大昌地產	1.21	1.22	1.22	1.20	+0.01	100,000
兆安地產	1.15	1.15	1.15	1.15	—	2,000
嘉年地產	4.375	4.35	4.375	4.35	−0.05	4,000

股名	開市價	收市價	最高價	最低價	漲跌	成交股數
聯邦地產（A）	1.75	1.75	1.75	1.75	−0.03	5,000
和記地產	7.75	7.80	7.80	7.75	—	14,100
成都地產	1.07	1.08	1.09	1.07	—	90,600
亨隆地產	1.21	1.21	1.21	1.21	−0.03	12,000
大生地產	1.40	1.40	1.40	1.40	—	13,000
大寶地產	0.385	0.385	0.385	0.385	—	4,000
泰光地產	0.73	0.74	0.74	0.73	—	55,000
利豐地產	0.55	0.55	0.55	0.55	—	4,000
太古地產	2.50	2.50	2.50	2.50	+0.025	30,000
合和地產	3.325	3.35	3.35	3.325	—	16,800
新鴻基地產	5.00	5.05	5.05	5.00	+0.05	47,660
恒隆地產	3.525	3.525	3.525	3.525	—	1,750
地鐵新記	0.62	0.62	0.62	0.62	—	8,000
信託公司（A）	2.525	2.50	2.525	2.50	—	10,000
信託公司（B）	0.50	0.50	0.50	0.50	—	10,000
夏利文	0.67	0.67	0.67	0.67	—	6,000
廖創興	0.92	0.92	0.92	0.91	+0.01	26,000
高生	0.235	0.235	0.235	0.235	—	4,000
明輝發展	0.64	0.64	0.64	0.64	+0.01	6,000
利興發展	0.85	0.85	0.85	0.85	—	1,000
寶露發展	0.87	0.88	0.88	0.87	—	65,000
世界發展	0.63	0.63	0.63	0.63	+0.01	5,000
遠東發展	1.30	1.32	1.32	1.30	+0.01	15,000
新世界發展	1.42	1.45	1.45	1.42	+0.02	190,800
（工商類）						
怡和公司	12.30	12.40	12.50	12.20	—	106,866
怡和七厘半債券	84.00	84.00	84.00	84.00	—	1,374
和記黃埔	3.50	3.55	3.55	3.50	+0.05	208,640
和記黃埔優先股	0.97	0.97	0.97	0.96	+0.01	402,896
太古洋行（A）	5.45	5.45	5.55	5.45	−0.05	49,000
太古洋行（B）	1.08	1.08	1.09	1.08	−0.02	52,000
會德豐（A）	2.15	2.175	2.175	2.15	+0.025	145,200
淘化大同	3.60	3.60	3.60	3.60	—	2,000
華資印務（A）	8.30	8.30	8.30	8.30	+0.01	996
邵氏公司	3.10	3.10	3.10	3.10	—	2,000
星島報業	6.40	6.40	6.40	6.40	+0.05	2,000
林麥信託	1.87	1.87	1.87	1.87	−0.01	4,000
國際酒樓	0.63	0.63	0.63	0.63	—	2,000
夏香集團	0.56	0.57	0.57	0.56	—	20,000
邵立斯	0.145	0.145	0.145	0.145	—	53,750
生力啤	20.50	20.50	20.50	20.20	+0.20	8,600
信德	2.025	2.05	2.05	2.025	+0.025	29,000
和寶	1.81	1.81	1.81	1.81	—	2,000
南聯	2.60	2.60	2.60	2.60	—	7,000
寶光	2.20	2.20	2.225	2.20	—	51,000
碧瑤金礦	0.0045	0.0045	0.0045	0.0045	—	100,000
（百貨類）						
鱷魚恤	1.93	1.93	1.93	1.92	—	15,000
連卡佛（A）	4.825	4.825	4.825	4.825	−0.075	1,000
（紡織類）						
協興針織	2.50	2.50	2.50	2.50	—	13,000
南聯實業	2.00	2.00	2.00	1.99	+0.02	126,000
貝芳美製衣	1.91	1.93	1.94	1.91	+0.07	19,000
長江製衣	6.15	6.15	6.15	6.10	+0.05	2,400
梅貞尼	0.53	0.52	0.53	0.52	—	10,000
（酒店類）						
大酒店	12.60	12.60	12.60	12.50	+0.20	9,000
海港公司	14.60	14.60	14.60	14.60	—	1,000
凱聯酒店	2.575	2.575	2.575	2.575	+0.025	22,000
山帝國酒店	1.00	1.00	1.00	0.98	—	53,000

泰米訂價提高米商提沽又少
供應轉緊米價扳昇
當局將採平抑措施
通知入口米商大量沽出存貨

【本報訊】由於新春米行開市第二天，入口米商開盤提沽食米顯著減少，造成人爲性的供應緊張，可能刺激米價續漲，或者會出現多年前暗中起價的不良後果。聞說工商署擬令管制當局已通知入口米商，增加開盤提沽，必要時再發放一部分儲糧，以及準備提早公佈第二季入口額，比較第一季入口額增加百分之十，藉以不抑米市漲風。

據米行資深人士指稱：新春米價上漲，以及供應轉緊，實在是人爲的，一方面泰國米價續漲的消息來刺激本港米市，另方面利用本港存倉食米減少的可乘之機，因爲表面上存倉雖有六萬六千餘噸，但除九千五百餘噸候寄米之外，實際上入口米商未售出的食米不過五萬六千餘噸，其中四萬四千餘噸是儲糧，故此在目前環境下，入口米商可以沽出食米不過一萬二千噸左右。截至現在爲止，第一季食米已經輸入約達百分之六十五，尚餘百分之三十五在今後四十多天內繼續進口，供應還是很緊。

昨日入口米商開盤提沽食米轉趨增加，沽出接近一萬包。展字齊絲苗每担一百〇六元，一百〇八元及一百一十二元，安字新絲苗每担一百廿八元，對荷香米每担一百元，文字新絲苗每担一百一十七元，慶字新絲苗每担一百廿五元及一百廿九元，金鳳新香絲苗每担一百三十元，金鶴新香三號米每担一百二十元，福瑞米荷米每担一百二十元及一百廿九元，金利是新香米每担一百廿二元，黃觀音齊米每担一百廿七元，齊畢南粘每担一百一十元，金三A香三號米每担一百〇八元。

每日股市

新揸家乘低吸入
股票市止跌回揚
指數昇兩點多成交千餘萬元

【本報訊】股市經連市淺跌後，有新盆家乘低吸入，市價止跌回外，但交投仍弱，成交總值僅一千六百七十八萬元，至外圍行情仍利淡，英、美股均告下跌。昨市走勢，上午開市後，市勢仍弱，上午十一時恒生香港指數報四〇五·三三，跌〇·四一，上午瀕收市時買意轉濃，上午收市時指數報四〇六·五七，升〇·八三。午後，市勢續趨好，恒生香港指數下午報四〇七·八〇，升二·〇六。較活躍股票收市價如下：滙豐一六·九元，香港燈五·〇五元，九龍燈二〇元，電話三〇·二五元，九龍倉一三·五元，置地六·七元，和記黃埔三·五五元，怡和一二·四元，會德豐二·一七五元。

本港股票週三在倫敦市場收市中間價如下：滙豐一六·六七五元，

工商界

工商業需求資金未增加
銀行業內頭寸鬆弛
昨活期拆息成五厘二五

【本報訊】昨日銀行同業拆息又告下跌，活期拆息五厘二五，隔夜錢五厘及四厘八七五，足見銀行業內頭寸鬆弛。

據銀行界人士指稱：新春開市後資金回籠繼續增加，而工商業需用資金仍少，一方面港產品新春後出口仍然欠旺，另方面港商向外訂購新貨未見活躍，對於資金流通均有影響。

美滙價格上升，與國際行情成爲反走勢，因爲銀行購入美電轉多，昨日銀行業內成交每美元兌四·六二一港元至四·六二三港元，賣單每美元兌四·六四五港元，買單每美元兌四·五七三港元。英鎊價格扳硬，賣單每鎊兌九·〇二〇港元，買單每鎊兌八·八五港元。

歐洲美元利率，一個月期七厘〇六二五，兩個月期七厘一八七五，三個月期七厘三七五，六個月期七厘五七五。亞洲美元利率，一個月期七厘〇六二五，兩個月期七厘二五，三個月期七厘二五，六個月期七厘六二五。

股市分類指數，遠東交易所公布如下：銀行類二三七〇·一二，跌〇·〇四，公用類一八二三·三，升四·八七，地產建築類一一三五·〇四，升一六·一五，工商企業類一三八九·六〇，升七·六九，倉塢類三三三七·八六，升二四·五七，酒店類一六七一·七五，升一·二五，怡和一二·三元，和記黃埔三·四九元，會德豐二·一二元，置地六·五八元。

昨日外滙牌價

（一律電滙價）

貨幣	出／入	價	漲跌
英鎊	出	九·〇二〇	升〇·〇二〇
	入	八·九八五	升〇·〇二五
美元	出	四·六四五〇	無起跌
	入	四·五八五〇	無起跌
加拿大	出	四·二〇三五	跌〇·〇八五
	入	四·〇九六五	跌〇·〇七五
西德馬克	出	二二六·一五	升一·六五
	入	二二〇·二〇	升一·五〇
法國法郎	出	九七·〇五	升〇·二〇
	入	九四·三五	升〇·〇五
瑞士法郎	出	二四五·六〇	升一·一五
	入	二三九·一五	升一·一〇
日元	出	一·九五五	升〇·〇〇六
	入	一·九〇三	升〇·〇〇四
人民幣	出	三六·九四	無起跌
	入	三七·一二	無起跌

外圍行情大幅上揚中
港金僅昇兩元多
美電美鈔均扳硬
多頭獲利回吐港價低過美加

【本報訊】週三外圍行情，金價方面：倫敦報一七八·六〇美元（升一元兩角），瑞士入價報一七八·五〇美元，出價報一七九·二五美元（升一元半），巴黎報一八六·九九美元（升四角一仙），加拿大期貨報一八一·九〇美元（升兩元八角），美國紐約報一八二·〇〇美元（升一元三角）。英鎊方面：倫敦報一·九三四〇美元（縮兩錢），美國紐約報一·九三七〇美元（漲一錢）。

本港金市，前市尾盤爲九八四·三，昨日上午開市報九九一·〇，比前市高開六·七元，最高報九九二·四，最低報九八七·八，收市價九八六·八，比前市價升四·三元。外圍金價雖急升，港市由於前市升過猛，向吐者衆，反而升幅不大。息價去息一元七角，上牌現貨交收共兩千三百兩，公價定九八七·五。下午開市報九八九·九，最高報九九〇·五，最低報九八六·四，收市價九八六·五。終日波幅爲六元，與前市比較漲二·二元。但昨日外圍金價利好，港市人心於前市轉淡，使金價漲幅不大。

美鈔、加幣方面：但日前本港金價已比美、加市場低。美鈔報升，大鈔報四·六〇九，昔鈔報四·六〇五。美電最高報四·六二〇，最低報四·六一〇，通天單最高報四·六一五，最低報四·六一一。日元上揚，大紙報一九一·五〇，細紙報一九〇·五〇。西德馬克報二一八·五，法國法郎報九三·五，瑞士法郎報二三七。

塑膠原料市道
新春走勢平穩
漫步市場

【本報訊】塑膠原料新市價格企穩，由於較多塑膠產品廠，今年延期開工生產，而塑膠玩具生產亦非旺季，因此，膠粒市道在新春期內，無甚表現。

塑膠原料商說，目前塑膠粒仍以日本、台灣來貨繼續供港，但本地美資設廠生產的膠粒不斷展開競銷，因此，同類膠粒價上升機會很微，相信這些銷售環境不易改變。

現時日本、台灣硬膠粒，每磅一元二角至一元二角二分，硬性軟膠粒，每磅一元二角五分至一元三角，軟膠粒一元二角，不碎膠粒一元三角至一元三角五分。

美資在港設廠的硬膠粒，每磅一元二角八分，不碎膠粒一元二角二分，競爭力較強。

塑膠產品商表示，玩具訂單須由三月份起，漸注港，但日用品生產較正常，但因爲近幾月來，中東市場銷售，塑膠日用品逐漸擴銷，因此，日用品生產比玩具較強。

傳聲筒 才華出衆

股市經淡友推動攻勢後，好友亦開始反擊，決不受淡友之威脅，因此，市況在昨日又作二點〇元的反彈，淡友滿以爲可以攻陷四百點指數，誰知好夢成空，料不到好友之反抗如此強勁。

× × ×

立法局中財神爺首次提出交易所四會二的問題，想像中這種依大趨勢的計算方法，並早再二合一亦是意料中之事，早日解決四合一交易所的事件，對股友而言，是一項大好事，至少股價能一致，股民的投資更受到好的保障。

× × ×

渡海輪不愁寂寞

傳聲筒的走勢，昨市更表現其才華出衆，早市在一跳一躍之下，午間收價停留在卅元大閘，而在扭基已褪的情況下，午後又三抓兩撥的再升，卒以此卅元零二毫半的高價收市，幕後大戶居首功。

× × ×

渡海輪股票日日有開做，表示出也有股民來捧場，但市面上的股份有限，故交投不算暢旺，日日都有一、二手貨點綴，令牌下也不致寂寞，昨市以「齊頭數」廿三元收市。

× × ×

一隻冷冰冰的新鐵股，昨脫離冷股集團，走勢如脫韁之馬，股價從上日的一元八皮，一升而至一皮九一，臨收市則再有所進，以一皮九三收市，一日間上揚七個大仙。

巴紗訂價續降
訂購仍多觀望
去年運港數量十二萬包

【本報訊】巴基斯坦棉花訂價雖然上升了，但巴基斯坦棉紗訂價反爲下降了，每包再降低十美元，因爲棉紗積壓較多，不能不降低找尋出口銷場。

昨據棉紗入口商消息，巴基斯坦棉紗訂價又告下降，三至四月付船貨C·I·F十支上檔貨每包二百九十五美元，中檔貨每包二百七十五美元，十二支上檔貨每包三百美元，中檔貨每包二百九十美元，十六支上檔貨每包三百廿五美元，中檔貨每包三百一十五美元，廿一支上檔貨每包三百三十美元，中檔貨每包三百二十美元，本港入口商除了訂購十二支及十六支紗稍多之外，十支及廿一支紗訂購仍少。

入口商指稱：巴基斯坦棉紗現任實銷，除了布廠用的織燈芯的十二支及十六支紗之外，織牛仔布用十支顯著減少，廿一支織布及針織用亦不多，由於本港棉織品大部分趨向高質化，要採用品質較高的棉紗，巴基斯坦紗未能充分適合本港布廠及針織廠需求，例如卅二支紗，近來針織廠需用是增加的，況且南韓紗來港減少。但巴基斯坦卅二支紗並未因此而刺激旺銷。

去年巴基斯坦紗來港繼續減少，由前年的十八萬餘包減爲十二萬包，若與兩年前來貨最高紀錄三十八萬餘包比較，已減少三分之二以上。

昨（十六）日巴基斯坦棉紗市價，十支上檔貨每包一千四百二十元，十二支上檔貨一千四百七十元，十六支上檔貨一千六百二十元，廿一支上檔貨一千六百三十元。中、下檔貨價格不一，成交極少。

生產力中心辦製衣行業課程

【本報訊】香港生產力促進中心將於本月二十日至三月十五日在其中環先施大廈總辦事處爲製衣業舉辦一項成本減輕技術訓練課程。該課程目的是使製衣業內管理人員認識到一些實際減輕成本的方法，討論的內容包括成本專業分析原理、機器設備之預算、廠房佈置技術、從成本計算觀點檢討採購技術、製作過程、品質管制、及現金週轉，對設立新廠房的重要性。欲知詳情，請與香港生產力促進中心林錦華小姐聯絡。

市銷轉慢
食油價低

【本報訊】新春食油市銷轉慢，由於外銷開行情無甚刺激，而本銷市場供應充裕，節後慣常淡勢，使部份食油價較前略低。

食油貿易商表示：新春期內食油銷售比正常稍慢，而在貨供充裕的情況下，在目前情況來看並不急於意外，現在食油銷售除了入大陸貨以較高時無化算而遭受虧損之外，由歐美進口的食油及南非生油銷售價均能適應，貨主不會受到虧蝕。

目前南非生油每担三九二元至二九五元，大陸濃香生油三九六元，至於歐洲菜籽油每担一九五元至一九六元，大陸菜油二零二元，美國煉豆油，每担一九零元，現在菜豆油以歐美貨佔較大市場，大陸貨銷量反弱。

業者表示：新春食油市慢，由於供過正常，市銷不易相稱，這慢勢還會持續一段時期，但價格卻不會斷跌。

南島來港 骨相心形 一見知
（老手功夫敢批敢斷）
戊午啓瑞，馬到功成，正偏財運，一年之計在於春，君開吉兆快相逢，愛知創建名利事業，任何失得成敗死生等事，把握時機均在方向際遇之中，然而世事禍福美惡疑易獎，目前好壞命相終生關係重大，早談休咎立即解答，離港期近，請酬雅意，九龍彌敦道1/1號3/3電梯按3字（近新裕華）「康僑大廈」內會客一時至七時，氣運百元，特報優待五折。

日晚報聯刊
特別分類廣告
每段二吋或四吋一格
每天日晚報
合共收費三十五元連刊七天
如登兩段位·每天日晚報
合共收費七十元連刊十四天
上期收費 不折不扣
此種廣告祇以普通廣告爲限
故事及書類除外

本港金鈔外幣行情表

二月十六日（星期四）

（九九K金）	
開市	991·0
收市	986·5
最高	992·4
最低	986·4
（美鈔）	
大鈔	4·609
昔鈔	4·605
（美電）	
最高	4·620
最低	4·610
（通天單）	
最高	4·615
最低	4·611
（日元）	
大紙（萬計）	191·50
細紙（萬計）	190·50

（雜幣）	
正鎊	8·88
澳洲元	5·42
加單	4·42
加元（大）	4·35
加元（小）	4·18
菲幣（大）	0·62
菲幣（小）	0·62
大坡紙	1·92
細坡紙	1·90
馬來西亞元	1·95
新勞嘩（百計）	48·00
葡幣（每元）	0·92
西德馬克（百計）	218·50
法國新法郎（百計）	93·50
瑞士新法郎（百計）	237·00
泰幣（百計）	22·20
台幣（千計）	115·00
荷蘭（百計）	204·00
仰光（百計）	25·00

巨型 光管廣告位 招租
灣仔莊士敦道22號東生大廈天台除頂高光管廣告位乙個。面對附近數條路口且對港海遠至九龍亦可看到
租價廉 效力大
請至九龍尖沙咀東英大廈生記租務處
或③673291電話商洽

哥林比亞 無綫電學校
原子粒機及電視工程函授科 學費20元包括書籍器材發送回家實習 每週末週時回校上課
無綫電及電視全科日夜基本班 小學程度 二月廿八日開課
無綫電及電視全科日夜深資班 中學程度 二月廿八日開課
船舶電台電訊科四月四日開課 學校保送考取無綫電生執照
校址：九龍深水埗保安道20至26號自置校舍設備規模龐大歡迎到校參觀索章請電話K862483 K789115即免費寄上

日本 S—CON
罐仔運輸架
長度分六尺十尺二種
細罐直徑 1.1/2" 長 8"
大罐直徑 2.1/4"
長分 12" 14" 16" 18" 24"
工業用運輸架
建築用運輸架
14" 18" 24" 濶
四公尺 七公尺 十公尺長
任何零件均有現貨
金匙牌鑽石鋼鑽嘴·原子鑽桿
花式齊備 存貨充足
港九澳門各大五金行均有代售
總代理：金匙（遠東）貿易有限公司
電話：K857651

春季大減價
全部貨品
四折至九折
台灣民生公司
四店：尖沙咀·旺角·北角·灣仔

市政局佈告

一九七八年度市政局花卉展覽 商業性花卉攤位之分配辦法

一、本年度市政局花卉展覽定於三月十七日至十九日在香港大會堂舉行。本局將在大會堂與皇后碼頭間之愛丁堡廣場設置面積一百方呎（十呎乘十呎）之攤位二十二個及二百方呎（二十呎乘十呎）之攤位五個，凡有意在會場內售賣花卉、植物及園藝產品之人士，均可競投。攤位圖則現存於香港銅鑼灣希雲街司署大廈七樓小販牌照處及九龍旺角洗衣街分局四樓小販牌照處，以供查閱。

二、攤位競投定於二月二十七日星期一上午九時在香港中央街市頂樓舉行，凡有意競投者，請前往參加。

三、凡欲競投攤位者，均應携同下列物品前往上述地點：

（甲）香港身份證；

（乙）護照尺寸之正面相片兩幀；

（丙）臨時牌照費二十五元及競投攤位時所出之價款，二者均須於投得攤位後繳付。

四、一百方呎攤位之底價爲五十元，二百方呎者則爲二百元。每次均接受下鎚時之最高出價。

五、有意競投者應注意場內只准售賣花卉、植物及園藝產品，不准售賣人造花及繪畫。投得攤位者須負責搭建及拆除檔架，並須確保檔架與貨品安全。

市政局秘書 田信

香港最高法院

一九七八年公司結束事件第二宗
爲頒發結束令及首次債權人及出資人會議通告

公司名稱——PLASTIC APPLICATION RESEARCH LIMITED.

註冊地址——香港和記大廈一五〇一室

頒發結束令日期——一九七八年二月二日

遞呈日期——一九七八年一月五日

茲定於一九七八年二月二十七日（星期一）在香港遮打道三號高等法院大廈十樓破產管理處舉行首次債權人及出資人會議，時間如下：債權人——下午二時三十分 出資人——下午三時三十分

破產管理官暨臨時清算人 翟克誠

陳鼎華獲委任
美林營業代表

（圖爲陳鼎華近照）

【本報訊】美林證券香港有限公司高級總裁兼總經理郭居易頃宣佈，委任陳鼎華爲該公司營業代表。陳君一九六八年加入該公司業務部，一九七二年考取紐約證券交易所及芝加哥商品交易所註冊代表資格。

商品期貨市行情

原棉（全日共成交四十二張）

月份	開市價	最高價	最低價	收市價
三月	56.00／54.60	—		55.38
五月	55.80／55.70	—		55.75
七月	57.25／57.21	57.82	57.40	57.75
十月	58.50／58.00	58.30		58.55
十二月	59.30／59.00	—		59.50

原糖（全日共成交十八張）

月份	開市價	最高價	最低價	收市價
三月	8.88／8.78	8.90	8.80	8.83
五月	9.28／9.17	9.30	9.27	9.27
七月	9.60／9.40	—		9.51
九月	9.87／9.81	10.00	9.95	9.90
十月	10.00／9.91	9.95	9.92	9.92

每日公定現貨糖價八點三〇美仙

昨漲幅最大股份

股票	前收市價	昨收市價	百分率
寶福發展	0.62	0.66	6.45
華廈置業	0.65	0.68	4.62
東方海外	3.30	3.45	4.55
貝芳美	1.85	1.93	4.32
夏香集團	0.55	0.57	3.64
國際酒樓	0.61	0.63	3.28
電話公司	29.00	29.80	2.76
生力啤酒	20.01	20.50	1.99
信德企業	1.16	1.18	1.72
海港工程	0.60	0.61	1.67

昨跌幅最大股份

股票	前收市價	昨收市價	百分率
力士地產	0.70	0.65	7.14
換漢置地	0.32	0.31	3.13
太古洋行B	1.11	1.08	2.70
亨隆地產	1.24	1.21	2.42
九倉債券	114.00	112.00	1.75
長江實業	5.40	5.30	1.85
亞洲航業	4.00	3.95	1.25
嘉年地產	4.40	4.35	1.14
廖創興	0.93	0.92	1.08
聯合企業	5.80	5.75	0.86

馬經

·小溫主編·

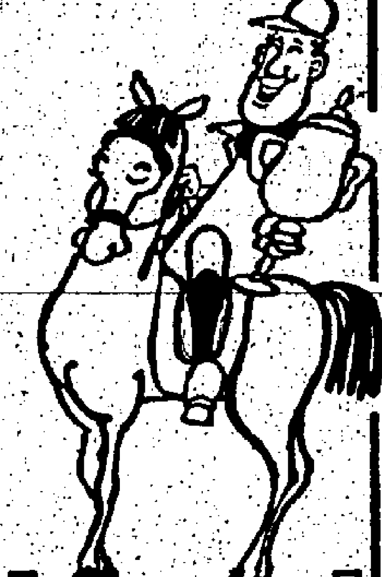

明天場面熱鬧夠刺激

國際騎師競逐盃碟 勢均力敵必有劇鬥

點金王子、良驥、永威可贏

神眼專欄

週六日馬，共跑九場，其中最主要賽事爲本年度之國際騎師邀請賽，其中一場公開賽跑一八〇〇公尺，十四駒爭奪邀請杯賽，其他一場第三班跑一二三五公尺，則爲邀請碟賽，七七年度新馬跑一六五〇公尺，十一駒爭奪咴咴軍刀賽，其他賽事則爲第三班跑一二三五公尺分爲兩組，第六班跑一六五〇公尺亦分爲兩組，各場出馬衆多，加上國際名騎師上陣競技，場面刺激熱鬧，本港馬迷誠屬眼福不淺。

良驥鬥青春萬歲 天秤座良着爭雄

場外孖Q

第二場：良驥　小露寶　青春萬歲

第三場：良着　天秤座　奔得

週六日馬，共跑九場，場外孖Q編在第二場搭第三場，第三班跑一二三五公尺把守頭關，出馬十二匹，此組多駒實力相若，加上卅強配搭上陣，劇戰在所難免，選馬以穩爲先。尾關由第六班馬四揹任，路程一六五〇公尺，出馬十四匹，此組局勢混亂，熱門馬不宜過信。

第二場　第三班　一二三五公尺

良驥上賽九七五公尺輕易輪元，賽後復課馬身更靚，氣勢更盛，今賽路程更合脚法，最後試跑快試兩段，走勢順暢，步姿身輕，狀態更勝上賽，此程有力放到，Q胆之材。

青春萬歲擅長途而馳名於此程，必拼無疑，最後試跑與底侶視運佳快試兩段，火氣大盛，頻頻爭先，步伐凌厲非常，狀態大勇，今賽特聘紐西蘭冠軍騎師上陣，有力威脅前駒。

小露寶近期操練極勤，神態極生，最後試跑呂志榮快試兩段，走勢輕鬆，步伐輕巧，毛色油潤，狀態大勇，此程合脚法，今賽有力爭勝。

第三場　第六班　一六五〇公尺

天秤座小休後，狀態轉勇，最後試跑與良着快試兩段，氣勢極盛，步伐清爽，喘氣減弱，狀態大勇，此程合脚法，今賽有力爭勝。

良着上賽沿途快放，表現不弱，編入第六班次佔先，賽後課步，馬身收實，毛色光潤，成熟有加，狀態更進一步，今賽路合，主帥穆沙親自上陣，鬥志應無可懷疑，坐位穿贏之選。

奔得自轉入沙田操練後，馬身豐滿，神氣生猛，此程最合脚法，揹跑軟路，今賽應有可爲，上佳冷馬，值得盯緊。

場外孖Q頭關宜選良驥，青春萬歲，小露寶互穿鐵三介，尾關良着做胆，配與天秤座，奔得。

永威來吉利質新 點金王子馬胆材

場內孖Q

第八場：永威　來吉利　金麒麟

第九場：點金王子　馬來之寶　大波士

場內孖Q編在第八場搭第九場，頭關由第六班馬四揹任，路程一六五〇公尺，出馬十二匹，此組極屬賓底門鄭庇之局，蘇庇來吉利質高態勇，有力加入戰局。次關第三班跑一八〇〇公尺，出馬十匹，此組局勢明朗，應屬熱門天下。

第八場　第六班　一六五〇公尺

永威上賽一六五〇公尺掄元後，小休蓄銳以待，馬身更覺軒昂，成熟十足，週四絕早度步所見，火氣旺盛，狀態大勇，此程最合脚法，配愛爾蘭騎師史允邦上陣，勝望極高。

來吉利上賽狀態僅得八成，此程僅以短馬頭位敗於永威，賽後復課，馬身收實，成熟有加，最後試跑單騎快試，走勢洶湧，步伐輕巧，狀態更勇，此駒體質不弱，今賽有力反先。

金麒麟上賽一二三五公尺後上凌厲，敗於超班之山皇，屈居第二，賽後復課，老馬火氣旺盛，神態更生，此程更合脚法，今賽配蘭尼上陣，有力爭入三甲。

第九場　第三班　一八〇〇公尺

點金王子在此組中，體質較佔便宜，最後試跑由英國之寶柏葛快試兩段，走勢順暢，馬身豐滿，毛色鮮艷，狀態更勇，此程適合，勝望極高。

馬來之寶近期操練極勤，馬身扎實，成熟有加，最後試跑快試兩段，走勢凌厲，步姿身輕，狀態天勇，今賽磅輕路合，此程應有機會。

大波士自勝出後，氣勢雄壯，全程主動爭先，狀態更勇，此程最合脚法，選系從潘屬騎功，有力威脅前駒。

場內孖Q頭關永威，來吉利，單Q已足，尾關點金王子做胆，配與馬來之寶，大波士。

馬會公佈週末各場配搭排位

第一場　第三班　一二三五公尺（場外連贏位）

號	馬名	磅	騎師	檔	練馬師
①	甘泉	一三八	甘光達	8	吳
②	大力水手	一三五	薛卓時	3	杜
③	金牌	一三二	劉同安	7	殿
④	小情人	一二八	＊陳毓培	5	鄭
⑤	得心應手	一二七	白禮棟	2	高
⑥	一定威	一二七	摩加利	4	摩
⑦	無敵	一二四	柏葛	11	羅
⑧	黑鑽石	一二三	告東尼	10	米
⑨	晁輝	一二三	馬彼得	6	賓
⑩	騰達	一二〇	＊何鑑森	9	陳
⑪	龍圖	一一九	穆沙	1	蘇

乘權馬：

馬名	磅	練馬師
多能	一三五	摩
勝利之光	一三二	蘇
生生發發	一三〇	鄭
關關的	一二九	吳
木瓜	一二九	譚
勝利年	一二八	陳
樂人	一二七	歐
燕燕日上	一二七	施
心寶貝	一二七	高
驅昧海	一二四	朱
捷話	一二二	歐
金童	一一八	杜

第二場　第三班　一二三五公尺（連贏位）

號	馬名	磅	騎師	檔	練馬師
①	黑旋風	一三五	穆沙	9	米
②	搖錢樹	一三五	盧約翰	12	張
③	生猛	一三三	白禮棟	1	高
④	蜂皇	一三三	雷文	8	歐
⑤	良驥	一三一	劉同安	6	殿
⑥	靈駒	一三一	馬彼得	11	賓
⑦	幸運王子	一二九	柏葛	2	朱
⑧	沙利瑪	一二八	甘保頓	7	羅
⑨	小露寶	一二七	摩加利	10	摩
⑩	青春萬歲	一二二	畢大維	3	蘇
⑪	盈福	一二一	杜保羅	5	鄭
⑫	奈破崙	一一八	嘉遜	4	吳

乘權馬：

馬名	磅	練馬師
飛來猛	一二七	羅
永利	一二三	鄭
靈鳳	一二〇	杜
天良星	一一九	陳
驕德	一一九	朱
野火	一二九	摩
神駿	一二四	張
七寶	一二三	布
百味	一一八	賓

第三場　第六班　一六五〇公尺（連贏位）

號	馬名	磅	騎師	檔	練馬師
①	良着	一二七	穆沙	8	鄭
②	得利	一二七	摩加利	9	摩
③	奔得	一二七	潘納	10	沈
④	我更叻	一二七	＊何鑑森	7	陳
⑤	智多星	一二六	白禮棟	1	陳
⑥	操記	一二五	＋李漢明	13	譚
⑦	紅星	一二三	簡元智	12	歐
⑧	天秤座	一二〇	告東尼	6	蘇
⑨	厚利	一一六	甘保頓	14	羅
⑩	白麗夫人	一一六	馬彼得	11	賓
⑪	福源	一一五	雷文	4	鄭
⑫	月聲	一一四	×歐陽紹文	5	賓
⑬	山茶花	一一一	×周松強	2	吳
⑭	新希望	一一八	劉同安	3	殿

乘權馬：

馬名	磅	練馬師
新寶	一三七	摩
飛駿	一三五	賓
好威力	一三四	歐
鐵中雄	一三四	杜
華麗姝	一三三	張
鄉村豪傑	一三二	布
迎手	一三二	賓
捷馳	一二五	蘇
力爭上游	一二五	陳
安琪	一二三	鄭
寒標	一二〇	譚
兒童城	一一八	鄭

第四場　新馬　一六五〇公尺（連贏位）（咴咴錦標）

號	馬名	磅	騎師	檔	練馬師
①	幸運世界	一三三	穆沙	10	吳
②	冠多利	一三三	勞亦思	5	米
③	凱旋門	一二五	杜保羅	4	施
④	必勝門	一二五	劉同安	6	鄭
⑤	麒麟童	一二五	（排位後退出）		殿
⑥	龍華	一二五	羅國洲	2	蘇
⑦	大好時光	一二五	盧約翰	7	吳
⑧	碟娜麗莎	一二五	史允邦	1	鄭
⑨	羅賓漢	一二五	馬彼得	9	賓
⑩	美江	一二五	告東尼	3	蘇
⑪	世界至叻	一二五	甘光達	8	陳

乘權馬：

馬名	磅	練馬師
金發	一三三	布
百勝隊	一三三	米
珍有貨	一二五	沈
碧紗籠	一二五	鄭
快快	一二五	布
更加叻	一二五	沈
風聚	一二五	鄭
高高	一二五	殿
愛將	一二五	卡
可悶	一二五	蘇
好運來	一二五	陳
齊加利	一二五	陳
更夠運	一二五	鄭
凡宜	一二五	吳
必然利	一二五	布
多機會	一二五	歐
及時雨	一二五	屈
樂勝	一二五	米
三寶	一二五	卡
曙光	一二五	賓

第五場　公開賽　一八〇〇公尺（連贏位）（國際騎師邀請盃）

號	馬名	磅	騎師	檔	練馬師
①	祝運佳	一四〇	史允邦	11	蘇
②	博愛	一三五	告東尼	10	蘇
③	香澤	一三〇	畢大維	3	布
④	馬蹄香	一二九	穆沙	1	殿
⑤	永得	一二八	嘉遜	12	譚
⑥	利是吉	一二五	柏葛	13	張
⑦	金鞭	一二五	白禮棟	14	布
⑧	群駒	一二四	摩加利	6	布
⑨	新旺	一二四	夏達	5	摩
⑩	寶富	一二一	羅國洲	2	賓
⑪	確叻	一一八	盧約翰	9	沈
⑫	谷中天子	一一七	劉同安	8	布
⑬	新星月	一一六	馬彼得	4	蘇
⑭	金喜來	一一六	魏德禮	7	譚

第六場　第三班　一八〇〇公尺（連贏位）

號	馬名	磅	騎師	檔	練馬師
①	平渡	一三五	摩加利	7	摩
②	武利	一三五	雷文	4	鄭
③	來來來	一二九	甘光達	3	吳
④	寶城少俠	一二六	劉同安	6	陳
⑤	紅寶江	一二六	白禮棟	1	高
⑥	好消息	一二五	＋梁偉德	8	張
⑦	盈利	一二五	盧約翰	5	張
⑧	維京一號	一二〇	穆沙	2	鄭

乘權馬：

馬名	磅	練馬師
驕號	一三八	施
喜美	一三七	譚
金安	一二九	布
核子天下	一二八	米
吉祥	一二四	

第七場　第二班　一二三五公尺（連贏位）（國際騎師邀請碟）

號	馬名	磅	騎師	檔	練馬師
①	新羚羊	一三六	摩加利	9	賓
②	來發	一三三	白禮棟	11	高
③	百利	一三一	告東尼	8	賓
④	福馬	一三一	劉同安	6	鄭
⑤	威龍	一三〇	盧約翰	10	卡
⑥	信威	一二九	嘉遜	5	朱
⑦	金碧	一二六	柏葛	3	摩
⑧	安福	一二六	魏德禮	2	沈
⑨	人之裕	一二五	史允邦	1	譚
⑩	永福	一二四	穆沙	12	鄭
⑪	柏翹	一二三	雷文	7	沈
⑫	先惠	一二二	畢大維	4	譚

乘權馬：

馬名	磅	練馬師
四蹄飛	一二二	高

第八場　第六班　一六五〇公尺（連贏位）

號	馬名	磅	騎師	檔	練馬師
①	金麒麟	一四〇	蘭尼	8	賓
②	來吉利	一四〇	告東尼	2	蘇
③	龍駿	一三四	＊何鑑森	1	陳
④	新赤兎	一三〇	＊陳毓培	4	鄭
⑤	永威	一二九	史允邦	7	鄭
⑥	發達起	一二八	薛卓時	5	歐
⑦	榮慶	一二八	穆沙	6	鄭
⑧	威勁	一二八	嘉遜	10	吳
⑨	保健	一二七	雷文	12	賓
⑩	飛蹄飛輪	一二四	劉同安	9	譚
⑪	可勝	一二三	馬彼得	11	賓
⑫	豐富	一二一	×徐貴良	3	米

乘權馬：

馬名	磅	練馬師
驛騎金剛	一二八	陳
保得	一二七	歐
吉利客	一二七	賓
世伯	一二七	朱
兒童樂	一二五	鄭
快樂音仙	一二四	蘇
我來也	一二四	陳
超越日	一二〇	吳
歡樂外傘	一二四	歐
飛鈴	一二三	張
可可	一二三	羅
火星泉	一二三	賓
少年勇士	一二二	杜
自家威	一二〇	摩

第九場　第三班　一八〇〇公尺（連贏位）

號	馬名	磅	騎師	檔	練馬師
①	扶搖直上	一三四	劉同安	9	陳
②	馬來之寶	一三一	＊何鑑森	4	陳
③	太陽泉	一三一	摩加利	6	摩
④	百戰雄師	一三〇	潘納	5	沈
⑤	龍城飛將	一二九	薛卓時	8	杜
⑥	好好	一二九	馬彼得	3	賓
⑦	百家樂	一二八	白禮棟	7	高
⑧	點金王子	一二六	柏葛	1	朱
⑨	獅王星	一二五	穆沙	10	鄭
⑩	名將	一一九	告東尼	2	蘇

乘權馬：

馬名	磅	練馬師
獅王	一三一	布
鄉村名士	一三〇	張
大波士	一二八	譚
好朋心	一二五	施

符號說明：十 減三磅　＊ 減五磅　× 減七磅

場內孖寶	第一搭二場
場內孖Q	第八搭九場
場外孖Q	第二搭三場
場外三寶彩	第七、八、九場
場外連贏位	第一場
四重彩	第五場
場外孖寶第一口	第二搭四場
場外孖寶第二口	第五搭七場
場外孖寶第三口	第六搭八場

四重彩

·神眼·

馬蹄香　新星月　利是吉　祝運佳

週六日馬四重彩編在第五場，此場爲國際騎師邀請杯賽路程一八〇〇公尺，出馬十四匹，各駒配強上陣，鬥志應無可懷疑，茲將心目中有態馬匹介紹如下：

第五場　公開賽　一八〇〇公尺

馬蹄香上賽小休，但操課不輟，每朝絕早度步，步態積極，有意爭此榮譽，今賽配穆沙上陣，威力更盛，最後試跑所見，馬身扎實，氣勢旺盛，步伐輕巧，狀態頗佳，此程最合脚法，坐位爭瘋之選，四重彩中之實力份子。

新星月跑路飆勇，此程最合脚法，今賽配近期千里馬鞍上騎師之馬彼得上陣，務此君之鴻運當頭，可能將此駒破除厄運奪得冠軍，如成冷門更要盯緊。

利是吉今賽配柏葛上陣，早課所見，更覺合拍，最後試跑快試兩段，步伐輕巧，狀態仍勇，此程適合，今賽應有機會，四重彩中穩佔一席位。

祝運佳近期頻頻粗跳，積極將課，狀態更覺可上，今賽雖負頂磅，但質力不弱，配史允邦上陣，更有可爲，最後試跑與底侶青春萬歲同試，走勢凌厲，氣勢大盛，狀態大勇，此程最合脚，有力爭勝，四重彩中機會不弱。

場外孖Q形勢分析

至尊寶

第弍場：6 靈駒　10 青春萬歲　3 生猛　12 奈破崙

第三場：10 白麗夫人　1 良着　4 我更叻　6 操記

明日國際騎師邀請盃及碟賽，雖屬明天賽事高潮，不過在場外孖Q兩組賽事場合，由於馬多及實力均勻關係，競爭過烈亦必緊湊刺激，不妨向主冷門馬埋手。茲將兩場賽事形勢分析如下：

第二場第三班一二三五公尺。上陣馬共十二匹，計有「黑旋風」穆沙。「搖錢樹」盧約翰。「生猛」白禮棟。「蜂皇」雷文。「良驥」劉同安。「靈駒」馬彼得。「幸運王子」柏葛。「沙利瑪」甘保頓。「小露寶」摩加利。「青春萬歲」畢大維。「奈破崙」嘉遜。

澳州頂級場可謂怨氣沖天，生猛與靈駒均具左右大局之力，尤以生猛路程更首本，若非向前胛氣較慾亦可能早已升上一班去，此駒步大能跟能鬥，復課所見佳態外溢，自然力足稱霸。靈駒近期一經復勇，一贏一位，淘出十分接近，此系人馬鬥志較爲明朗一點，倘與生猛齊齊出擊，頗有機會携手包辦連贏位。良驥不鳴則已，上賽在短途一放而回表現可圈可點，今番路程更合，應該有較大成就，問題此馬一雙前脚素來有事，故拼過一仗後再出表現亦未必及得上賽好，故只可小敵而已。反而青春萬歲、奈破崙表面睇來似乎實力稍多足够，但配強上陣，力足推翻一切大局的。

第三場第六班一六五〇公尺。上陣馬共十四匹，計有「良着」穆沙。「得利」摩加利。「奔得」潘納。「我更叻」何鑑森。「智多星」白禮棟。「操記」李漢明。「紅星」簡元智。「天秤座」告東尼。「厚利」甘保頓。「白麗夫人」馬彼得。「福源」雷文。「月聲」歐陽紹文。「山茶花」周松強。「新希望」劉同安。

我更叻不論質與態冊份子，此組場合實屬頂尖兒，往屬熱門，此駒後勁凌厲，狀態未定而連場硬拼，因此狀態亦無話可講，小休後果然成匹發起，長課表現火氣十足，頭馬實不能怪他了。白麗夫人實力亦強，上賽勞亦思沿途進退失據，跑來亦頗爲接近，今番回配馬彼得就不應忽視，表現有質新未露，最後課進步感覺，不妨少敵。天秤座始終爆虎頭蛇尾，位望居多而已。

靚胆與佳配

通天曉

第四場：3 凱旋門　10 美江　5 麒麟童

第六場：4 寶城少俠　1 平渡　2 威利

第九場：1 扶搖直上　8 點金王子　5 龍城飛將

第四場：1 幸運世界：排位後退出。2 冠多利：實而不華，後勁凌厲，但可惜負磅多八磅，實力拉勻下，少不免吃虧，未可過信。3 凱旋門：濟質極高，脚法瀟洒自然，最後試跑勇態撩人，可期之捷。4 必勝門：馬身仍肥，步姿生硬，未可過信。5 麒麟童：夾生吞而敗，昨晨輕鬆跳出，已有很大進步，韓德劉同安看法又不同。6 龍華：亦成熟漸足，可惜本身勁度平平。7 大好時光：未係時候，爭勝機會有待。8 碟娜麗莎：平庸之馬，狀態未足，作爲不大。9 羅賓漢：有質素但嫌操未足，對手太強。10 美江：質優之馬，脚法清爽，志在今場錦標場合出聲，坐二望一之材。11 世界至叻：缺態成熟未足，難叻之至。

第六場：㊀平渡：馬狀態仍保持叫靚，可惜此程奬長些少，加上摩加利目前信心盡失，贈多敢揀但場。㊁威利：後上衝刺犀利。最後試跑步法已見開朗，有些位求勝希望。㊂來來來：長課表現狀態仍穩，但鬥志十分難測。㊃寶城少俠：大馬步法清秀，進步很大，劉同安出騎，贏面實佔八分。㊄好消息：狀態僅及水準，加上對手太強，草地亦難佔得優勢。㊅紅寶江：一沉不振。㊆盈利：客嫌路長。㊇維京一號：馬已復勇，改配穆沙戰鬥力增強，力足推翻大局。

第九場：1 扶搖直上：扶搖直上，狀態大勇，能跟能鬥，後勁凌厲，路程適合，不勝何待。2 馬來之寶：此馬實力亦相當強勁，但狀態普通而已。3 太陽泉：沉弱馬磅位又重，未可過信。4 百戰雄師，實力強。5 龍城飛將：未見走樣，昨晨最後試跑渾身是勁，威脅力重大。6 好好：未熟，質素又係有限公司而已。7 百家樂：脚患影響實力大不如前，機會不大。8 點金王子：有實力且狀態不差，何況用到柏葛，應屬爭勝份子。9 獅王星：有態但嫌路長。⑩名將：對手太強，未可估高。

場外孖Q派五萬九

週三夜馬連場爆冷

週三夜馬連場爆冷，以致各項特別彩池均有可觀派彩，場內孖Q，場內三寶，六環彩全在昨晨公佈派彩，而場外孖Q則要登記，至昨日下午五時止收登記後，馬會宣佈祇有一百一十一注中彩，每注派近六萬元之鉅。茲分列如下：

△場外孖Q　每注彩：五萬九千二百七十元，總投注八百廿一萬三千四百卅元，有一百一十一注中彩。

△場內孖Q　每注派彩二萬九千六百四十五元，總投注七十四萬〇一百八十元，有二十注中彩。

△場內三寶　每注派彩：七千一百九十三元，總投注六十萬〇六百二十元，有六十八注中彩。

△六環彩　每注派彩：三萬〇三百六十二元，總投注八百八十六萬九千七百二十元，有二百卅四注中彩。

場外三寶

威龍先惠鬥搶快 永威來吉利拚勝 點金王子可贏馬

（第七場）威龍　先惠　（第八場）永威　來吉利　（第九場）點金王子　馬來之寶

週六日馬，三寶彩編在第七、第八、第九三場直串，頭關由第二班跑一二三五公尺，出馬十二匹，次關第六班馬四跑一六五〇公尺，出馬十二匹，尾關第三班跑一八〇〇公尺，出馬十匹。茲將此三場值得注意之馬匹介紹如下：

第七場　第二班　一二三五公尺

威龍上賽一六五〇公尺拼入第三後，復課所見，馬身乾爽，火氣轉旺，狀態更勇，今賽路程更合脚法，配盧約翰上陣，有力放到，勝望極高。

先惠上賽狀態復蘇，全程表現極佳，賽後復課，馬身更靚，今賽配畢大維上陣，更具威力，最後試跑快試兩段，走勢急勁，步伐雄壯，神態生猛，此程最合脚法，有力爭勝。

第八場　第六班　一六五〇公尺

永威一經成熟後，有力升班，今賽配史允邦上陣，勝望更高，週四絕早度步，氣宇軒昂，狀態更勇，今賽有力再捷。

來吉利上賽此程僅敗於永威，賽後復課，馬身收實，成熟有增，最後試跑告東尼快試兩段，走勢凌厲，狀態更勇，此程有力威脅前駒。

第九場　第三班　一八〇〇公尺

點金王子在此組中體質較高，今賽配柏葛上陣，據所見，更覺合拍，狀態大勇，此程合脚法，今賽勝望極高。

馬來之寶近期埋頭苦練，成熟更足，最後試跑快試兩段，走勢洶湧，狀態顛峯，收韁直衝上半山，才能拉停，今賽路合，有力爭勝。

—神眼—

下週末賽馬分場公佈

編成十一場兩場押後舉行

下週末（廿五日）賽馬，報名馬極爲踴躍，編成十一場，仍有大批後備，馬會宣佈第四班一二三五公尺，分爲三場比賽，其中兩場押候三月四日（星期六）舉行，至於錦行盃賽，則分爲兩組，一組爭盃，一組改爲讓賽。

下週末賽馬仍爲九場，下午一時十五分開始售票，一時四十五分開跑頭場。由於有兩場第四班短途押候三月四日舉行，馬會宣佈三月四日，第三班九七五公尺，原定跑三場，現改爲跑兩場，茲將馬會昨日公佈分場列下。

第二班　第一組　一二三五公尺：得勝馬、馬霸、街老鼠、快樂飛馬、貴風、驍騰、步步高陞、百發百中、四蹄飛、英之寶、威勝、威飛、（後備）馬魁、信威、永明燈、草皮、過山、紅山茶、開山、舵手

練馬師：摩、屈、羅、鄭、杜、吳、施、卡、高、沈、米、殿、陳、朱、譚、羅、摩、吳、屈、羅

第二班　第二組　一二三五公尺：番鬼神駒、好事成雙、逢運時、常山寶、飛颿、金峯、小人物、勇馳、爽朗、浪濤、寒錦、臘波、（後備）唱唱好、驕力家、醒晚、飛驥、多加力、陌生人、更厲害

練馬師：布、米、高、屈、陳、鄭、羅、賓、殿、沈、譚、摩、施、吳、高、米、羅、陳、摩

第三班　一八〇〇公尺：威龍、銀鵲冠、鴻福、長春樹、浮花臣、興勝、鐵膽雄風、十全十美、人之陞、神槍手、猛將、樂福

練馬師：卡、鄭、沈、蘇、賓、歐、張、摩、譚、施、朱、殿

福利寶得、驊騮、（後備）君子、澳洲萍萊、羅勝皇子、永恒之光、安窩、光榮、金必得、確得寶、不橋

第四班　第一組　一二三五公尺：安弟弟、金龍泉、黃蜂、金來、飛馬王子、龍都、利加多、精英、特勇駒、慎發、蘭鋒、（後備）名驊、百花齊放

第四班　第二組　一二三五公尺（押候三月四日舉行）：廿一點、拔都雄風

練馬師（依次）：米、布、摩、賓、摩、沈、施、摩、鄭、蘇、鄭、歐、杜、高、朱、張、屈、摩、賓、米、張、譚、張、朱

金福、威豪、極之高、女英雄、占士、奇蹟、更好、新比利、銀王手、少年遊俠、（後備）花葉山、遮打道

第四班　第三組　一二三五公尺（押候三月四日舉行）：時來運到、加威勇士、金鈴、金元寶、合益、功夫、蒲岡利、波斯神童、紫金、銀城、大將軍、百勝隊、（後備）常順

第四班　一八〇〇公尺（錦行盃）：威者

練馬師（依次）：鄭、卡、摩、陳、米、賓、譚、吳、殿、高、摩、高、高、鄭、張、朱、布、殿、沈、摩、杜、蘇、米、高、鄭

安好運、華陀、友誼至上、金香長、駿騏、錦鯉、金伯爵、福伯、澳洲寶石、多歡喜、人之音、錦繡前程、（後備）得運馬、梟雄

第四班　一八〇〇公尺：丁財兩旺、眞拍檔、揚威、揚威耀武、高得、壽山、怪俠、鴻圖、兩心知、寶源、歡心、威準、世界之寶、（後備）金門橋、笑哈哈

新馬　一六五〇公尺：麒麟寶、得勝、電子世界、可圖、大好時光、追遙青春、好運來、一世夠運

練馬師（依次）：吳、歐、高、陳、朱、杜、張、米、摩、殿、蘇、沈、殿、摩、鄭、歐、張、摩、鄭、布、杜、蘇、沈、張、鄭、朱、摩、鄭、歐、朱、殿、摩、施、蘇、吳、高、陳、屈

更夠運、皇家令、樂勝、世界至叻、（後備）得威海、碧紗籠、龍草

新馬（第二組）一六五〇公尺：珍有貨、必勝門、高高、來歡樂、齊加利、幸運世界、小電腦、金發、羅賓漢、輕烟、百戰百勝、赤花鷹、（後備）碟娜麗莎、馬首、凡宜

新馬（第三組）一六五〇公尺：琥珀星、安利、中國功夫、更加叻、愛將、快得利、金匙、新龍草、海產之寶、及時雨、銀箱、再贏、（後備）鳳驄、三寶、偉意

練馬師（依次）：鄭、卡、米、陳、屈、鄭、蘇、沈、卡、殿、蘇、陳、吳、屈、布、賓、羅、卡、施、鄭、屈、吳、蘇、吳、朱、沈、鄭、布、張、鄭、陳、屈、高、賓、鄭、卡、陳

紐約·凱聲

明晚午夜場 十一點九

優先特別介紹

請即定座

查理士布朗臣 領銜主演

本年度最具爆炸性的大影片！

新藝高利行發美戲作片動巨

電話人命災 —— 響條場

總之人一免無 炸爆之壞 出破險現

MGM —CIC

麗宮

第三天映

恩培最受歡迎的寶

兩小無猜

麥里斯德·積萊士·柱德（主演）

隨票贈送英文本歌詞

東方 新華 新聲

一九七七空前鉅獻！九大金像獎得主攜手合作！

新之王子

勢如破竹 鬧府統請

第十四天 日夜五場 汎亞巨獻

特選七彩大鉅 吉·利·萊

普慶 國賓

影評大眾讚賞 觀衆開懷 經有保證 哈哈笑！又笑！哈哈！

粵語對白 格神傳外

第三週

機靈狗勇破間諜網

觀塘弒父疑案 被告改控誤殺 定期初級偵訊

【本報訊】觀塘秀茂坪邨，農曆新年初五日發生一宗倫常乖變慘劇疑案，死者陳伸謀之子，案發後爲警方帶返警署協助調查，以謀殺罪名落案，昨續解觀塘裁判署提堂，主控在徵得律政司意見後，請准法官將被告之謀殺罪修正爲誤殺罪，法官以控方對案情偵查稿告一段落，諭將案押候四月六日，循初級偵訊程序進行初級偵訊，如表面證據成立，即將案轉解由最高法院定讞，被告暫仍無須答辯，法官准其以現金一千元及兩名人事一千元擔保出外候訊。

被告陳振成，十八歲，被控罪名：二月九日，在觀塘秀茂坪邨第卅五座大廈誤殺一名五十一歲男子陳伸謀，被告與死者關係是父子。

持牌小販互助社主席譚成祖 會晤市局小販委會 商討改善小販問題

【本報訊】九龍持牌小販互助社主席譚成祖、副主席李劉燦、李茂、[illegible]日前接獲市政事務處邀請，會晤市政局小販事務委員會主席岑才生、鍾世傑及市政事務處處長君往，商討改善小販問題，該社代表提出多點意見：（一）請求增高小販檔位，由前六呎、七呎，後面增至八呎、增加至五呎；（三）希望將小販檔位設搞定牌，不但可增加政府收入，同時亦可使持牌人安定生活；（四）目前持有持牌照之人士，政府不應取消持牌，保持資者得有其位的小販要求；（五）現時無牌小販眾多，政府應安排適當地方，有助於安置小販，所有[illegible]，亦可免阻礙交通，對市民亦有很大幫助。該社提出之各項建議，小販事務委員會認爲頗具建設性，將會提交會議中研究討論。

理工學院協助僱主 聘用該校畢業生

【本報訊】香港理工學院目前正推行一項大規模運動，協助僱主聘用該學院畢業生。

該學院學生輔導處最近致函本港工商界僱主凡八千，該學院本年夏季將有一千九百多名畢業生可投身工商界，並促請各僱主盡量利用該處所提供之服務。

就業輔導顧問尹榮添先生表示：過去有些僱主很難才與學生輔導處聯絡，結果在僱用理工學院畢業生方面，發生困難。因此，尹先生促請僱主盡早與該處聯絡。

此外，該處又邀請僱主前來主持職業介紹講座，訪問、座談會等，使雙方有更多認識。此外，該處印備有關香港理工學院及課程各方面之詳細說明書，以供僱主參考。又爲僱主安排在該學院校舍內舉行甄選面試事宜。該處職員更爲協助僱主，與他們保持緊密聯繫，從別搜集所得資料，存入檔案之中，以便學生翻閱。

各界僱主如欲查詢詳情，請逕與學生輔導處之尹榮添先生聯絡，電話：三—六三八六三四四內線二八一。

華華減肥中心 舉行圖片展覽

世界性的華華減肥中心於本月十七、十八、十九日一連三天，在海運大廈地下大堂，慶祝該中心在香港成立週年紀念，作公開性的圖片展覽，以介紹該中心在世界各地的貢獻及減肥要訣，特設免費測量標準體重，並於展覽期內舉行競猜比賽，獎品包括吉時吉旅遊公司來回菲律賓機票，妙麗集團贈券等。歡迎各界仕女蒞臨參觀，詳詢電話：五—七二零三二五（伍小姐）洽。

石硤尾坊會演劇 夏思儀主持頒旗

【本報訊】石硤尾街坊會爲籌本年福利經費，本（二月）七日至十八日（即農曆正月初一至十二日），一連十二天，在區內第二號球場公演粵劇，聘「頌新聲」及「鳳求凰」兩粵劇團隆重演出，日昨舉

荃灣公共貨物裝卸區 今舉行啟用典禮

【本報訊】海事處管理的荃灣公共貨物裝卸區將於今日上午十時三十分舉行啟用禮，並邀得荃灣理事委員會主席楊啟彥主持是項儀式。

該裝卸區位於楊屋道，係海事處自一九七四年以來闢設的第四個公共貨物裝卸區，其海旁正面部份長度爲三百四十六米，共有四十個泊船位及三十八個貨車停泊位，此外尚設有洗手間、一間茶房，三間木屋休息室，以方便貨物處理人員使用。

海事處發言人說，該區的管理辦法完全與灣仔、觀塘和油麻地三處貨物裝卸區的管理辦法相同。

發言人又指出，過去幾年來，倉庫和貨倉多已陸續從市區遷往荃灣和葵涌地區，因此荃灣公共貨物裝卸區的設立，將使貨物從船上卸下更爲迅速和有秩序，同時對整個荃灣港口，尤其是對區內的貨物處理人員，提供非常有利的服務。目前，當局已計劃在西環、柴灣、觀塘和油麻地、長沙灣及屯門五地各闢設一個公共貨物裝卸區。

國際事務書院 研討小販問題

國際事務書院社會事務及社會工作學系定於下星期舉行「香港小販問題研討會」，由該系顧問兼專題講師，現任市政局民選議員兼小販事務委員會副主席錢世年與該校副校長兼該系系主任陳依宏碩士負責主持，該校校長黃學海教授，註冊主任兼講師陳智宏及現任香港釋因會研究部主任彭紹福講師亦將出席發表意見。

該社工系特別側重於本港社會事務及地方問題，現開始招收一年級新生及二、三年級轉校生，可電三—六七八一〇一或到尖沙咀漆咸道八十三號金德大廈四樓報名，名額二十名，額滿即止，中學畢業生可申請。

各團體新春團拜

東莞同鄉總會

東莞同鄉總會爲迎接馬年新歲，於昨（十五）在九龍新華酒樓與屬校教職員聯合舉行新春團拜，首由該會副主席葉念竿致詞，會長王胡周等賀年，各與會者有譚、劉、王華生、方標、副主席會長王敬、[illegible]、周觀道、馬汝良、麥舜現、文翔、黃周瑞庭、陳紹球、柏堅、黃耀文、王任彪、組澤、周廣仁、黃啓光、鄭志明、歐陽中、陳錦光、黃守勤、梁世[illegible]……

港大校外部辦 醫療化驗課程

【本報訊】香港大學校外課程部由本月起，爲醫療技術人員開辦數項醫療化驗科學課程。

爲使學員能夠應用從課程所學的技術，校外課程部準備在課程結束後印發技術手冊，校外課程部已得到數間藥品儀器公司，如瑞士羅氏大藥廠等之資助出版該份手冊。瑞士羅氏大藥廠更負責資助於本月酒會之全部開支，以慶祝這些課程之開辦。出席酒會的有港大醫學院教授、香港醫務衛生處病理化驗研究院、香港醫事技術學會及私家醫院等代表，港大醫學院院長紀本生教授在酒會上致詞。

蔣經國提名競選總統 調景嶺營昨肅電致敬

【本報訊】調景嶺營服務處主任李振鵬暨全體難胞，以行政院蔣院長榮獲中國國民黨十一屆二中全會通過提名爲中華民國第六任總統候選人，莫不歡欣雀躍，特肅電致敬以表示擁戴之赤忱。致敬電全文如下：台灣省台北市行政院長蔣鈞鑒：春雷早動，助龍馬之精神，夏鼎增輝，得天地之正氣。欣悉鈞座榮獲第六屆總統候選人，天與人歸，萬民有賴，行見重鞭遙指，北定中原，錦旆高懸，歡呼至德。謹肅電致敬，伏維睿察，香港調景嶺營服務處主任李振鵬暨全營難民敬叩。

簡氏宗親會

香港簡氏宗親會，定於本月十九日（星期日），即農曆正月十三日，假九龍土瓜灣馬頭涌道四十二—五十號龍珠酒樓，舉行會員新春團拜，並祝馬年好運。由該會全體董事免費招待，九時散宴。

美孚美新商會

九龍美孚新邨，美新商業總會，新年初八日，假座東江樓大飯店，舉行歲首同人團拜，共慶春韓，美孚企業有限公司公關經理李慈光，社區經理胡仲平等應邀參加。會長張清與夫婦、譚立仁夫婦、林芬、何理事長涂金如夫婦、何值麓、黃詒勳、監事長李立助、何志威、楊慶祥、賀首長理監事：廖介軒、雷崇富、郭華莊、甘元惠、劉允成、張成雄、溫世泉、梁成桂、林金標、何達標、吳寶友、林滄坤、朱初展、旅源暨會員携眷參加，濟濟一堂，氣氛熱鬧。

酒會中理事長涂金如致詞賀歲，恭祝同人生意興隆，萬事勝意，會長張清興，謝立仁相繼致詞，語皆吉祥，同人飛杯互祝新年好運。

美孚新邨，居住着萬多戶人家，第一第三及第五期之蔬菜市場，僅佔三十餘個攤檔，對近十萬人口之蔬食，……

黃大仙社團

黃大仙區六十餘個社團，昨假座富麗華酒家舉行新春團拜，到有黃大仙區民政主任黃[illegible]、副主任劉廣滔，暨司理義德、副署長黃家[illegible]、李保林……

興大留港校友

國立中興大學香港校友會，定本月十九日（農曆正月十三日）上午十時卅分，在港島銅鑼灣新寧道一號京華國際酒店「翠玉廳」舉行戊午年新春團拜，並祝春節，由會長黃納鈞、主席劉錦輝全體委員恭候留港全體校友眷屬及嘉賓蒞臨參加，共賀新禧。

岑氏宗親會

岑氏宗親會，日昨在會所舉行戊午年新年團拜，到有理事長岑才生，副理事長岑廷敬、岑公發、岑福田、監事長岑益能、副監事長岑保治、岑保庭、理監事岑傑生、岑佐、岑蔭昌、岑國英、岑傑華、岑濟、岑浦添等數十人，會中由理事長岑才生致新年賀詞稱：欣逢大地春回，萬象更新，喜值歲首，共聚一堂，暢叙親情，同慶新春之樂。本人謹祝賀各位身壯力健，龍馬精神。

地產商會

香港地產建設商會，昨日中午舉行新春團拜及新任（第八屆）會董首次會議，互選正副會長及各部主任。

席間于五道祝賀新年進步，龍馬精神，生意興隆，隨舉行會選，結果由霍英東、何鴻燊、胡漢輝等蟬聯，計：正會長霍英東、副會長何鴻燊、胡漢輝、鄧裕彤、李嘉誠、胡應湘、郭得勝、李兆基、陳曾熙、方潤華。

總務主任方潤揚，財務曾紹松，福利許達三，調查鄭桂生，交際馮秉芬，稽核李福兆，宣傳香植球，公關葉文山。會董：湯志雲、鍾明輝、鄭翼之、王寬誠、趙世曾、王德輝、陳澤富、洪兆霖、呂高華、梁樂、江德仁、吳多……

港九塑膠廠商會

港九塑膠製造商聯合會，昨假香港大會堂酒樓舉行戊午年新春團拜聯歡，到會有會長朱本堅、李世突、何兆麟、伍世忠、陳永樂、王倫。主席葉文、姚中立、李家麒、黃鵬飛、會董黃鉅深、伍錦明、張國賢、余健生、林富強、陳賢、羅振恩、楊君達、任家安、蔡華達、黃權開、程准、洗賢傑、馮生、區銳安、蘇培、林勤、鄧全、張秀滄、史榮烈、陳子敬、李添華、陳偉文、李啓明、陳建威，應邀與會嘉賓有消防事務顧問梁國雄，名譽法律顧問梁大磊律師，楊醫生伉儷等百多人，濟濟一堂，共賀新歲。

主席葉文致新年賀詞，致謝會董的團結合作和支持，推廣會務，並祝同業新年快樂，預祝塑膠行業在今年有更美滿的進展。最後宣佈本屆會董就職典禮暨會員春節聯歡大會，已定二月二十八日在海洋皇宮酒樓舉行。

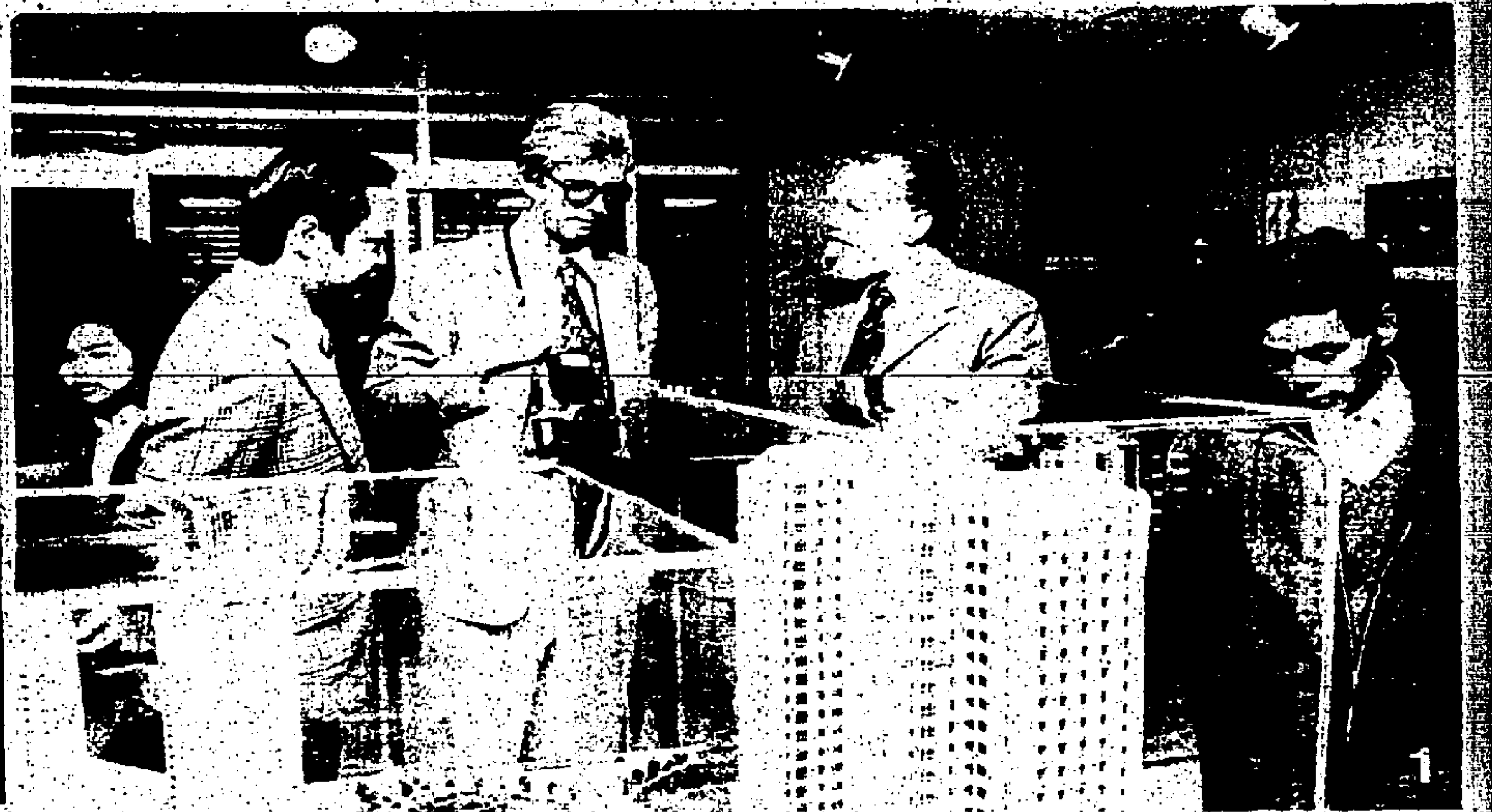

香港動態

(一)英國上議院保守黨議員兼外交事務副發言人艾頓勛爵，昨日訪問房屋委員會總辦事處時，對香港之房屋發展極感興趣。圖示艾頓勛爵與施恪（右）及高級房屋事務經理陳柏（左）昨談在居者有其屋中心。

(二)中華汽車有限公司所購豪華雙層巴士之一，已於昨（十六）日由豪行輪船有限公司屬下之「華南丸」運抵本港。圖爲該架最新豪華雙層巴士。

(三)中文大學講師張妙清博士，昨在海港獅子會演講心理輔導服務，旁爲會長梁鴻志。

(四)香港上海匯豐銀行設於國魚涌太古城之分行正式開業。圖示該分行經理李國平君對第一位（也是年紀最小的）客戶解釋銀行的工作。

(五)勞工處長衛理欧，昨日爲德田馬登基金明愛職業先修學校主持奠基石揭幕儀式，圖爲衛理歐主持儀式情形，旁爲助辦先生（左二）及副振中主教（左）。

(六)寶島見童合唱團，在南界政務司曠循的一人日聯歡會「上獻演合唱」。

(七)圖爲港島區民政專員賓指揮官商乃藩（左起第二人）與港島區民政專員許雲超妙女士（左起第三人）及街坊首長李連恒，和何振祥等主持大佛日暨祭派出所開幕剪綵時情形。

(八)英國著名的「運轉乾坤」遊戲，將於本週日（二月十九日）在公益金贊物會舉辦遊行擲位上出現。圖示工人正爲香港公益贊物會將在海外日舉行之公益手完成油漆工作，該遊擲上將爲歡迎來賓。

(九)日本精工鐘表廠，發明一座電腦控制的世界各地畫夜光度展示儀，第一具複製現時陳列在東京帝國大旅館的大廳，供人參觀。

(十)新界政務司鍾逸傑，昨日代表新界民政署同寅向該署二級文員鍾榮耀致送手表一枚，作爲臨別紀念。鍾榮耀在政府服務達十八年，已於昨日退休。圖爲鍾榮耀在新界民政署總部舉行的一項簡短儀式中，由新界政務司鍾逸傑手中接過退休禮物。

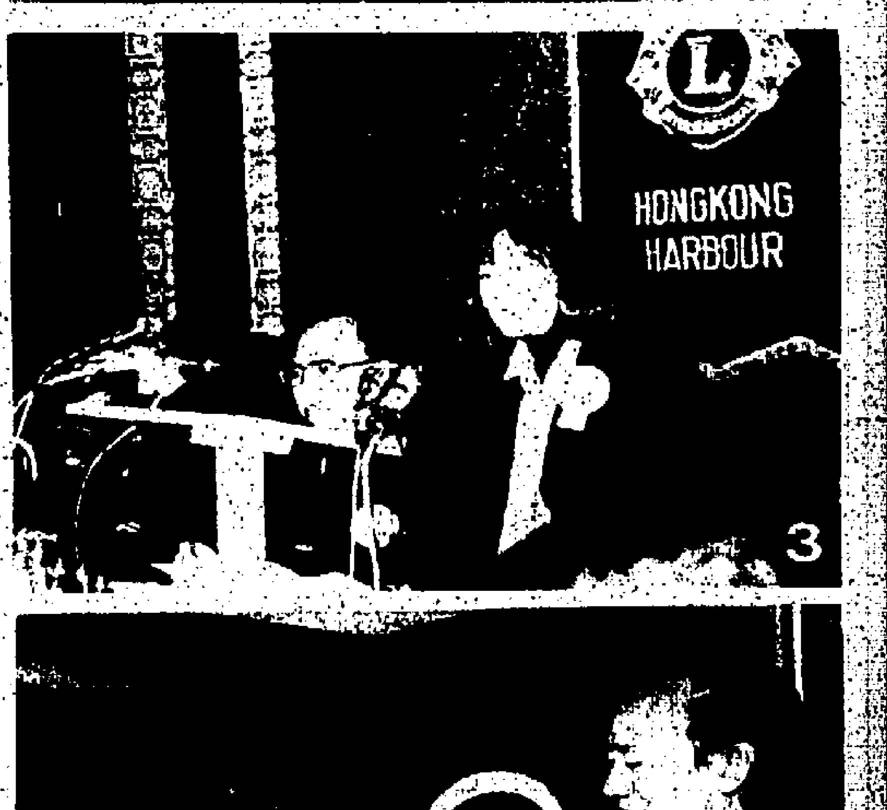

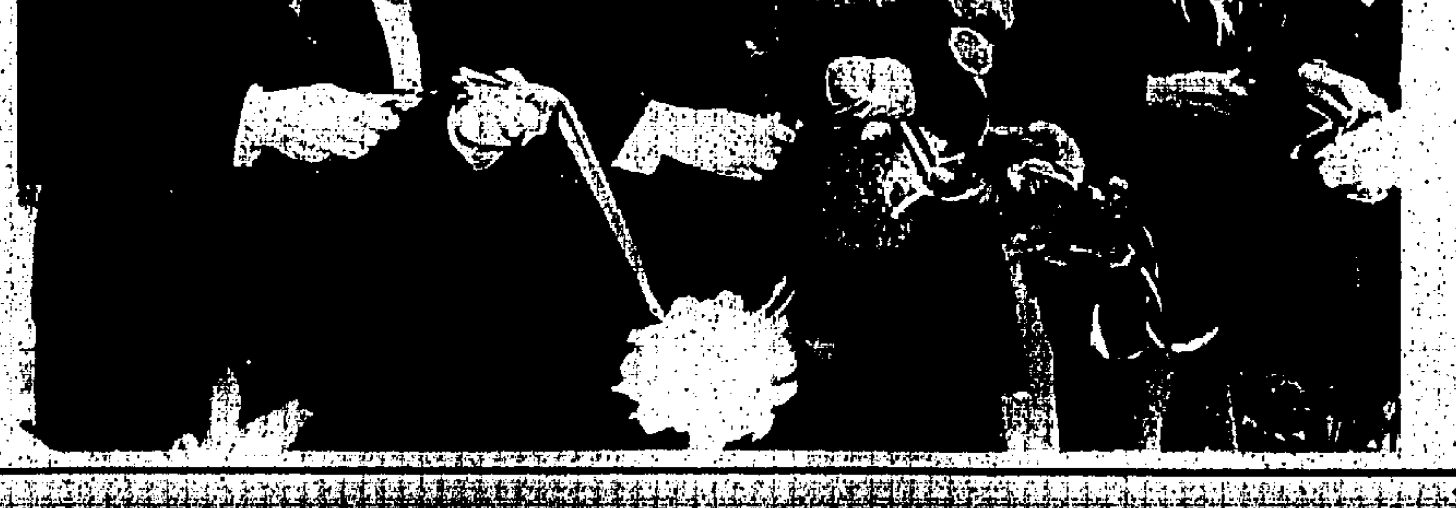

吧女出外賣淫 酒吧無須負責
「金美人」酒吧持牌人上訴得直

【本報訊】根據英國法例，祇要嫖客與妓女不是就地在黃色架步內解決，那麼警方就不能夠控告該架步負責人開設「妓寨」，本港是英國殖民地，法例當然亦不例外。

昨高院一宗上訴案，正好表明此一法律觀點，案緣於七六年十月間，警方爲撲滅黃色架步，由警探喬裝嫖客，前往灣仔各酒吧，賭大鐘帶吧女外出開房，其中有四名便衣探員，到灣仔高士打道一零二至三號金美人酒吧，依樣葫蘆，事後警方檢控該酒吧女經理，姚家慈，四十五歲，指其於七六年十月二至八日，利用金美人酒吧作爲妓寨罪，此案因被告否認控罪，乃押候於去年九月十二日解銅鑼灣裁判司署由蕭梓光法官審訊，結果法官經過聆聽十四個控方証人證供後，裁定被告罪名成立，判罰款八百元。

被告不服所判，昨延請洪大律師向高院提出上訴，由於此案涉及法律上有所爭辯之問題，故乃由高院上訴庭首席按察司貝理士，按察司克健士、碧克寶聯同聆訊。

代表被告的大律師列出八大點上訴理由，大意指出，控方既沒有充份證供指証被告有罪，同時原審法官亦有錯誤地運用其裁判司條例，當批准控方修正罪名時，並無向被告清楚解釋，而原審法官亦是根據澳洲一宗案作爲判例，而判被告有罪，但根據英國法例，如果嫖客與妓女並不是就地解決，則該地方的負責人是毫無責任的。

結果上訴法庭法官聆聽其上訴理由後，即判其上訴得直。

廠商會會長黃篤修建議 建永久性展覽會 促政府輔助完成

【本報訊】中華廠商聯合會於昨日舉行春節團拜，會長黃篤修表示興建永久展覽館的實屬迫切需要的計劃，促請政府切實輔助完成。

黃篤修會長在致詞中指出，去年香港因海外主要市場經濟進展緩慢，先進國家的失業率高漲，導致貿易保護主義抬頭，影響本港工業的產銷，尤其是製衣和紡織品均較前退縮。

他希望能早日實現設立永久展覽館計劃，過去該會廿主辦三十一屆的本港工業出品展覽會，對促進香港工業，繁榮社會經濟有所貢獻，但鑒於每年付出數百萬鉅資，舉行爲期三、四十天的臨時展覽會，不但浪費人力、物力，且展覽效果未如理想，故認爲應建立永久展覽館，就能一勞永逸，爲香港工業產品安排長期統計測的展出，以收宣揚港貨的成效，目前世界各國在主要都市均設有展覽場館，而建設費用由政府負責，際此本港對外貿易極須拓展，永久展覽館對促進港貨產銷，必可發揮重大作用，又能刺激其他經濟活動，增加市民就業機會，對社會裨益甚大。

昨日春節團拜酒會，參加者有會長黃篤修、副會長倪少傑、梁乃榮、周克強，名譽會長徐季良、蔡章閣、林根成、胡文瀚、洪祥佩，會董李琳明、溫宿然、劉世仁、劉文煒、林浩彬、李曉華、陳道煥、付金城、黃桂、黃保欣、鄭正訓、霍議滔、鄭維志、沈炳楓、朱光瑞、任家祥、徐秀夫、黃允洪、朱碩涵、林樑標、堵世美、林培基、柳子元、甄文苑、蔡常滄、林潤斌、蒙豪、王美、楊仕權、彭錦榮、李運源、溫達明、蔡樹、羅展、翁祐、黎永添、馮元倪、梁中力、丁午壽、黃志強、張楠昌、吳福田、張子芳、周朝瑞、劉文漢、顧永福、黃春芳、王錦江、非競生、黃滿、韓振東、尹民、呂明華、馮桂滔、郭勤林、梅應春、李元燦、馮繼海、梁惠林、黃內西、褟仲明、小組主任梁欽榮、高本、趙耀華、黃樹彬、朱師康、莊觀雄、居承浩等百餘人。

保良葵盛兒童訓練中心 下月開幕接受入園申請

【本報訊】爲嚴重程度弱智兒童提供照顧訓練服務，是本港目前各項社會福利工作中最迫切的工作之一。去年七月間，政府宣佈三所中心，由保良局及其他兩間志願機構主辦，其一、保良局是最先響應這一要求之一，該局董事會同人在短短時間內，已籌辦一間兒童訓練中心，將于下月二日舉行揭幕典禮，邀請社會福利署長韋春廉先生主禮揭幕。

保良局葵盛兒童訓練中心，位于葵盛東邨第十三座、十四座地下，第十三座佔九個單位，第十四座則佔十九個單位，總面積共一萬零八百九十九方呎，環境幽靜，該中心提供五十名住宿女童及卅名日托男女兒童庇護及訓練服務。

中心之訓練課程乃按兒童需求而予以謹慎策訂，包括學習自理能力，活動機能之配合，語言表達，與人交往及普通課室訓練，除有廿四小時護理服務外，更有由政府醫療衛生署派出的定期醫官醫療服務，並與政府醫院保持密切聯絡。住宿兒童每月收費一百三十元，日托者五十元，入園年齡規定六至十六歲，住宿者祇限女童，日托則男女兼收，並有專車接送所有申請入園兒童均由社會署介紹，該中心現已正式接受兒童入園，開始爲不幸兒童服務。

東方海外新貨櫃輪 加入大德貨櫃航綫

【本報訊】董浩雲航業集團的東方海外貨櫃航業公司宣佈，該集團委託德國白萊梅造船廠所造最新式載重三萬二千餘公噸的全貨櫃船「大德加拿大」輪，已於昨日在德國白萊梅舉行命名典禮，特邀請加拿大皇家銀行總裁之夫人爲命名人，比國銀行總裁之夫人爲副命名人，另一位命名人是董浩雲的次公子董建成的夫人。

「大德加拿大」輪將租與經營北大西洋航運有年所的「大德貨櫃輪船公司」，這家公司是東方海外貨櫃航業公司的聯營機構，他們深感到有增加德國貨主增強服務的重要，使出入英國和加拿大的每週航班必須增多而可弥，最近已公佈增加每週直接開到漢堡的航班，今年二月二十日該公司到漢堡裝貨的第一艘船將爲「大韓大西洋」號，緊接着開來漢堡的便是「大德加拿大」號，定二月廿七日在漢堡裝貨。「大德加拿大」號的性能，和寧貨櫃與大德貨輪等中的其他船舶相同，航速有廿二·五海浬，將登入香港船籍，懸掛香港旗幟。

新加坡航空公司 改善各機場服務

【本報訊】新加坡航空公司現正積極尋求改善該航空公司各地區之地勤服務，從最近乘客來信顯示各機場地勤服務有待改善，新加坡航特別成立一研究小組負責檢討及謀求改善各地區之地勤服務。

研究小組將主要研討下列各要點：

△增強機場服務及各機場職員人數。

△檢討各機場代理公司服務水準。

△在各機場設立足夠及在調櫃台及辦事處，檢討各地勤職員之訓練需求及程序。

研究範圍包括訂位部、票務部，機場乘客服務，航機食品供應，機上服務及貨運服務等等。

成立此研究小組之建議是在新加坡航最近在新加坡召開之全球性銷售會議中提出有關服務的改善要點，要照顧各地區之地勤服務以迎合各旅客之需求。

又新加坡航並同時成立一旅客關係部門，主要職責爲處理旅客投訴及檢討該航空公司之實資式服務。

房屋委會批出 四千餘萬投標
裝置居者有其屋設備

【本報訊】房屋委員會之建築小組委員會昨日通過批出價值四千五百萬元之投標，以進行在居者有其屋計劃屋邨之裝置設備工程。

較大之一份合約，是用以進行在沙田之九座卅五層高大廈裝設供電設備。

在何文田，葵涌及柴灣各處屋邨之供電設備投標，亦獲得通過。

其餘投標是用以在上四個屋邨裝置消防及水喉設備，及在葵涌與柴灣兩個屋邨安裝升降機。

童軍總會 楠昌堂揭幕

童軍總會楠昌堂揭幕儀式。（右起）李東海、孫秉樞、張楠昌伉儷。（本報記者林潤明攝）

【本報訊】童軍總會楠昌堂揭幕儀式，昨由孫秉樞太平紳士、童軍總監馬基、執行委員會主席梁超文、李東海太平紳士、褟永琳太平紳士、陪同張楠昌主持。

揭幕儀式於昨日下午五時三十分，在堅士道七大廈童軍總會內舉行。執行委員會主席梁超文在會上稱：楠昌堂之命名是銘念張楠昌先生對童軍總會之支持。張氏一向熱心公益，尤對童軍運動更不遺餘力，會之拓展計劃，曾於去月籌募一十萬元予香港童軍總會，他積極響應童軍總會首映晚會上獻捐港幣，作爲拓展童軍活動經費，童軍總會爲表揚張先生之熱心，特將總會之會議室命名爲楠昌堂，今後該室將作爲計劃童軍活動的地方。

當日參加揭幕之嘉賓計有張楠昌伉儷及其公子伉儷，孫秉樞太平紳士、李東海太平紳士、褟永琳太平紳士、梁超文、周洪樂太平紳士、冼祖超、張枝繁、鄧銘海、施克然、鄧焕賢、吳錦源、張錫滔、蘇卓明、謝炳倫、黃德豪等數十人。

畢大維談本港馬場 路窄彎多但設備好

【本報訊】馬會昨日下午五時四十五分在行政大廈六樓，安排一次記者招待會，讓各應邀參加國際騎師邀請賽的騎師與新聞界會晤，十五位參戰的騎師，除馬彼得與留文缺席外，其餘十三位騎師均出席。

首次來港參加比賽的紐西蘭冠軍騎師畢大維，接答覆詢問時指出：本港的跑道誠然比較窄而且彎角多，但紐西蘭亦有同類馬場，故他對狹窄而彎角多的跑道，亦能習慣，而本港馬場之設施亦相當完備。

代表本港出賽的騎師爲羅國洲、告東尼、劉同安，其中劉同安爲今年第一次出賽，是否有點不習慣，劉表示香港隊有三人實也不算弱，他們將盡力而爲，同時並希望藉此獲得借鏡的機會。

馬會董事局旋在下午六時半在五樓舉行雞尾酒會，歡迎來港騎師，有關練馬師、馬主、騎師及圈內人士均被邀參加。

搶警槍械刧案 工廠司機獲釋

【本報訊】六名青年涉嫌搶奪兩枝警槍，用以械刧珠寶行及酒樓，結果於去年四月十二日在油蔴地多層停車場被埋伏警探一網成擒，控以行刧及搶奪警槍等罪名共十二項，此案解由高院按察司畢柏審訊，結果五男二女陪審員於今年一月二十日裁定所控首、次兩被告罪名成立，法官判兩人入獄十年，第三、四及五被告所控的罪名不成立，當庭獲法官釋放；至於第六被告蔡廣華（工廠司機）因陪審員無法獲得協議，作出裁定，法官乃判被告暫還押監房，等待律政司指示，是否再提控。

昨第六被告蔡廣華再解高院，由法官畢柏提訊，主控女檢察官夏臘斯向庭表示，控方將不予供支持控訴，結果法官乃判第六被告蔡廣華亦無罪釋放。

此案六名被告是㈠高世昌，廿六歲，工人，㈡劉永强，廿一歲，無業，㈢林培坤，廿九歲，汽車經紀，㈣黃德，廿四歲，酒樓工人，㈤趙依庭，廿歲，酒樓工人，㈥蔡廣華，廿五歲，工廠司機。分別被控十二項罪名。

三院各小學 招各級新生

【本報訊】由政府津貼東華三院所屬各小學，將於三月一日開始派發一至六年級新生申請表格，並定於三月十六日會見申請人讀之一年級新生。

據悉，東華三院屬校之小學校舍，設備完善，師資優良，學費全免，家境困難之學生，並可申請書簿費全免，同時畢業生可優先升讀該院中學。

該院計有七間小學，名稱及地點如下：㈠西營紀念小學：香港荷李活道，㈡香港第二小學：香港灣仔寶文街，㈢李賜豪小學：香港大道東二八〇號，㈣姚達之紀念小學：旺角黑布街，㈤觀啓明小學：何文田衛理道，㈥羅裕積小學：油蔴地碧街，㈦高可寧紀念小學：新界葵涌麗瑤邨。

北角若干道路 禁小巴上落客

【本報訊】港島北角道，和富道和糖水道有若干段路面每日將有十七小時禁止公共小型巴士在其中上落乘客。

運輸署發言人宣佈上述消息時說，有關各段道路爲介於渣華道與和富道間的北角道，介於北角道與糖水道間的和富道及介於和富道與渣華道間的糖水道南行綫。

發言人說，限制措施於今日上午十時起生效後，每日由上午七時至深夜十二時執行。

發言人又宣佈爲便利渣華道東行綫的工程起見，介於北角道與糖水道間的渣華道東行綫和介於渣華道及電廠街的渣華道西行綫，亦將同時每日按照上述時間限制公共小型巴士在其中上落乘客，是項限制措施將執行約三個月。

運輸署發言人又宣佈灣仔方面由於皇后大道東進行道路工程關係，位於該道南便的一段春園街現已暫行封閉，禁止車輛來往。是項措施大約執行至下（三）月中旬爲止。上述各道路均設有適當交通標誌，有關駕車人士宜爲留意。

「第一音響」晚會 「新特樂」樂隊演唱

日本TEAC HI—FI「第一音響」，最近爲向本港樂迷提供最佳視聽娛樂，定下月六日與華星娛樂公司假香港利舞台聯合舉辦「第一音響」晚會，屆時除由本港首席著名流行樂隊NEW TOPNOTES新特樂演唱外，並邀得名歌手利瑟詩、歐瑞強客串演出。該晚會分七時卅分、九時卅分兩場，門票定於本月廿日開始在太古大廈藝園，利舞台售票處，港九通利琴行發售。

「第一音響」，素以科技先進、產品超卓，廣創多項「全世界科技第一」之輝煌紀錄，而新特樂樂隊，亦以歌技精湛，合作純熟，早受本港歌迷一致歡迎。

假日酒店刧案 警方拼圖 緝捕疑匪

圖爲警方通緝涉嫌與尖沙咀假日酒店刧案有關的兩名疑匪之繪圖。

【本報訊】警方昨日發表兩張拼圖，通緝兩名疑匪歸案，兩人涉嫌與本年一月廿七日尖沙咀一宗酒店住客被刧案有關，刧案損失五萬七千元。

被通緝的兩名疑匪，其中一人年約廿四至廿六歲，身高五呎五吋，身材瘦削，膚色蒼白。另一名疑匪則年約四十歲，身高五呎八吋，中等身裁，圓面型，膚色黝黑。

刧案發生於本年一月廿七日下午六時十五分，兩名刧匪佯作遊客闖入尖沙咀彌敦道假日酒店，刧去一名本港旅客一批共值五萬七千元港幣的美鈔，及小量新加坡幣，泰國銖及日幣，得手後逃去無踪。

[illegible]電話三〇二〇二五[illegible]接電九龍警察總部，刑一內線三二七。

日航召開首屆會議 商討宣傳推廣大計

【本報訊】日本航空公司爲加強其在亞洲及太平洋區的公共關係活動，日前在本港舉行爲期兩天的公共關係及廣告宣傳會議。

該會議是由日航工業及外務部經理野村陽一主持，出席者計有二十二名代表，他們分別來自十一個國家。野村陽一強調香港區與其他地區需要互相溝通。

會議上除衡量及討論一九七八年多項本地公共關係宣傳計劃外，該公司的公關部總經理今中昭男及廣告業務推廣職員助理宗伸之並擬要溝通整個機構的公共關係活動計劃。

娛樂界聞人 連當能病逝

香港怡東酒店國際會議及節目部經理連當能先生，日前不幸病逝，享年四十[illegible]歲。

連君爲新加坡人，是港娛樂界的知名人士。一九七四年九月抵港，並被委任於會議中心爲節目部經理一職，負責籌劃舞台、燈光、音響等娛樂節目事宜。在此之前[illegible]在新加坡電視任職，並爲該台的節目監製。在一九六九年榮獲新加坡共和國頒發公共服務優秀銀獎章，惜天妒英才，聞者莫不大表惋惜。

退休警長鄧福釗 被控擁有不相稱財富

涉嫌財富與官職收入不相稱之退休警長鄧福釗，昨日解上中央法庭提堂。（本報記者區民新攝）

【本報訊】廉署反貪工作，仍舊繼續追溯既往，又一退休警長涉嫌擁有不相稱財富，被追究檢控，昨解上中央裁判署提訊，法官以控方對案情偵查經告一段落，論將案押候二月廿三日，轉解維多利亞地方法院審訊，被告暫無需答辯，准以一萬元現金，及十五萬元人事擔保出外候訊，在外候訊期間，每逢星期二及星期五日，須向九龍城警署報到一次，所有旅行証件交由法庭保管。

被告鄧福釗，五十四歲，退休警署警長，被控罪名：一九七二年十一月廿三日，在本港地區，身爲公務員，擁有現金十五萬六千六百七十七元九角，兩層樓宇，一層位於深水埗元洲街一號三樓，一層位於油蔴地窩打老道九十二號四樓B座，超出其當時或過去官職之收入。

天氣·潮水

吹和緩至清新北風，空曠地方風勢頗勁，天色密雲，間中有陽光。

昨晚十一時室外氣溫爲九度，最高氣溫十四度左右。

濕度爲百分之六十八。

高潮：下午五時卅七分。

低潮：凌晨零時十八分。

本港存水量統計

昨日上午九時，除萬宜淡水湖之存水量二千六百一十萬零四千立方米，本港各水塘存水量共一億四千八百二十一萬二千立方米，即佔總容量百分之四十八點六。

去年同日之存水量爲二億零六百二十二萬四千立方米，即佔總容量百分之六十五。

爲長沙灣街坊會籌款 雛鳳鳴昨開鑼

長沙灣街坊會聘雛鳳鳴劇團演戲籌福利費，理事長黃小漢陪同深水埗民政主任夏思義博士（左），深水埗分局長許洪安高級警司（右）主持剪綵開幕禮。

長沙灣街坊會聘雛鳳鳴劇團在蘇屋巴士總站前保安道球場演戲籌款，昨（初九）晚舉行開鑼禮，請深水埗民政主任夏思義博士，深水埗分局長許洪安高級警司主持剪綵。理事長黃小漢致詞，會長鄭海、監事長譚松柏，代表向兩位主禮人致送紀念品。

到場觀禮嘉賓有警民關係組余保驊主任、葉桂榮、劉超文、市政事務處主任劉北平、梁伯行、社會福利署主任陳習恩、長沙灣民政處主任甘永權、林忠、何金湖、鄭源、雙談會首長李廣標等，演期將至正月十八日，在劇場預售各場戲票。

[illegible]長沙灣街坊福利會籌款

龍劍笙　梅雪詩　梁醒波　靚次伯　言雪芬　任冰兒　朱劍丹

正月十一日 夜演：驊騮配

正月十二日 夜演：帝女花

正月十三日 日演：紅了櫻桃碎了心（合桂）　夜演：九天玄女

正月十四日 夜演：牡丹亭驚夢

正月十五日 日先演：賀壽大送子　續演：三笑姻緣（合桂）　夜演：紫釵記

正月十六至十八日（一連三晚） 夜演：再世紅梅記

票價由十元至五十元

預售各場戲票

演出地點：九龍蘇屋邨旁保安道球場大戲棚　電話：3—三六二一四〇〇六

屯門74號地段工業大廈，面向洪祥道及興旺街天后廟四面單邊，每層二萬五千餘呎，分四單位，每單位五千餘呎至七千呎，一九七八年四月完成入伙，地點佳、設計佳、材料佳、工作佳，收租自用均佳，誠爲最理想難得投資機會，特備二十七大小車位廉售，凡購買一單位即配售一車位，先買先得，售完即止，歡迎駕臨地盆參觀選購

田氏塑膠廠有限公司

辦事處：九龍彌敦道72號昌興大廈九〇二室

電話：三—六七三〇九一至四

移民加拿大，加航每週三班原機直飛溫哥華.

加航獨有直航班機由香港飛溫哥華，原機直飛，移民入境手續一次辦妥。

乘搭加航747客機，每逢星期二、五、日，午後起飛，精通國粵語的機上服務人員隨侍左右。

抵達溫哥華之後，你可以接駁加航每天一班的747直航客機直飛多倫多，或者其他每日班機轉飛各大城市。

加航更樂意幫助你辦理一切移民入境手續，還有詳細的移民手册，歡迎索閱。

請洽各大旅行社，或香港太古大厦加航辦事處，電話：5-227001.

CPAir 加航

三綫開車掣 (747)

25amps.　380volts.

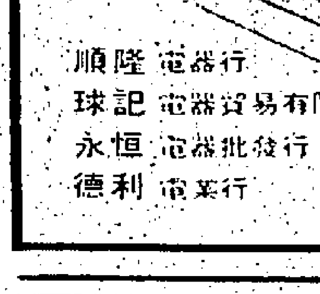

優點：＊特强磷銅彈片　＊高級白金觸點　＊不碎膠安全保護殼　＊不受潮．耐高溫磁底

順隆 電器行	深水埗界限街四號	電話：3	960166 8綫
球記 電器貿易有限公司	旺角新塡地街三三七號	電話：3	845427/842673
永恒 電器批發行	官塘雲漢街二號	電話：3	411921
德利 電業行	紅磡鄧架街聯成大厦一十三號	電話：3	623252/625105

價廉耐用．敬請認眞比較

聘請建築部副經理

工專畢業或有十年以上建築地盤及計成本經驗且與承判相熟了解訂約手續請函香港G.P.O. BOX 1414洽

訃 聞

先友劉慶麟君號錚不幸於民國六十七年二月十三日上午九時卅分病逝南朗醫院享年六十有二劉君原籍山東省荷澤縣軍校十七期畢業歷任中校營團長率部轉戰華北華中身經百戰功在黨國民國四十年隻身來港並無親屬在港友好同鄉哀痛之餘特組治喪委員會辦理身後事宜謹定于本月廿(星期一)日中午十二時假九龍殯儀館大禮堂大殮一時辭靈隨即出殯特此訃聞

經費已足 帛儀敬辭

劉慶麟君治喪委員會啓

通訊處九龍旺角花園街1N地下　電話八八七七一一

申請歸化英籍啓事

李植槐（LEE CHIK—WAI）現住香港西摩道二十七號A三樓，現向港督申請歸化英籍，如有任何人士獲知任何理由認爲不應准予其歸化英籍者，可用書面呈交香港布政司署將事實向布政司報告之，此啓。

申請歸化英籍啓事

林沛鴻（LAM PUI—HUNG）又名（LAM PUI—HUNG TOMMY）現住香港西營盤興漢道二十七號二樓前座現向港督申請歸化英籍如有任何人士獲知任何理由認爲不應准予其人英籍者可用書面簽名將其事實向本港輔政司報告

申請歸化英籍啓事

梁雲仙（LEUNG WAN SIN）又名梁榮生（RAYMOND LEUNG）現住香港九龍[illegible]路四十八號和興樓十二樓A座現向香港總督申請歸化英籍，如有任何人士獲知任何理由認爲不應准予其歸化英籍者，可用書面呈香港布政司署將事實向布政司報告之，此啓。

徵聘校對

本報現擬徵聘夜班校對（男性）若干名以具有中學畢業或大專程度不超過四十歲身體康健能刻苦耐勞者爲合，有意應徵者請繕具履歷書（封面請寫明應徵校對）逕寄本報社長室收如初步甄選及格再函約見

招請排字夜班技工

香港某大機構招請排字（夜班）熟手技工及練習生有宿舍十九歲以上四十歲以下（可兼職）有意者請列履歷地址電話寄本報信箱字一號合則約。

廉署查案任意扣留證人及其父母
韋恩法官大加抨擊 調查方法大有問題

【本報訊】中央裁判署第四法庭韋恩法官,昨日在審訊一宗串謀使用假護照赴美案時,抨擊廉政署無權扣留被召往協助調查之人士,更不該扣留協助調查者之父母達兩天之久。

韋恩法官在該案聆訊時,控方一名女證人鄭翠萍(譯音)作供時,指出她有父親及患病之母親,曾遭廉政署召往協助調查時,被扣留兩天,法官當庭表示:證人所作供之事情是否真實呢?本席相信證人之證供似乎為事實,且從其他案件中,已聽聞有這種事情發生,而廉政署這種調查手法,實在是有問題存在,廉政署雖有特權,但不能夠隨時扣留任何被召協助調查之人士,只是懷疑被調查之人可能會逃走,才可以破例地加以扣留該人,而在本案中,廉政署根本不應該扣留證人之父母,如果對方做出這種事情的話,社會人士將必定特別加以注視,只不過是因為廉政署是港督特派而獨立者,所以不受到管制。

韋恩法官最後表示,上述之談話,並不表示為對本案之決定,只是表面上相信證人之供詞有感而發表的。

證人鄭翠萍(譯音)作供時稱,她和丈夫與首被告相識已久,而首被告不時向她兩夫婦借貸,她丈夫於去年二月已往美國,首被告尚欠他丈夫千元,而首被告則先後向她借貸共兩萬多元,至去年七月十八日,首被告還六千元給她,但尚欠一萬四千元,去年八月十二日,廉政署知悉她與首被告相熟,召她與患病之母親一同前往,一名姓黃之調查員對她調查時,表面上是調查,實際上向她恐嚇,對她謂如不將事實供出,將會對她一同控以串謀罪名。

證人接受辯方律師盤問時稱:她在這件事之前,對廉政署一無所知,但經過這事之後,覺得對廉政署非常惱恨。

全案聆訊未畢,押候今日續訊。

被告四人㈠姚桃發,卅四歲,教師,㈡蔡逸民,卅九歲,人民入境事務處事務員,㈢馮國良,卅三歲,玩器商人,㈣謝玉萍,廿八歲,家庭主婦,四人被控於一九七六年八月一日至一九七七年八月九日期間,在本港地區,串謀一名日本人及其他華籍男子,協助他人使用假護照,假出境証,及向人民入境事務處提供假證供。

泰籍夫婦入稟高院
向一家銀行追討千萬元

【本報訊】一雙泰國籍夫婦,於本月三日入稟最高法院,追討香港一家著名銀行一共高達一千萬元之欠款,該控狀現時存放在高院民事訴訟之案宗,等候排期聆訊。

原訴人為一雙泰國籍夫婦:㈠男子SUKIT PACHIMSAWAT,㈡女子HAMALEE PACHIMSAWAT。

有關控狀內容,兩名原訴人指與訟人於一九七七年七月至八月期間,錯誤及未得許可,將兩名原訴人之五個戶口美金定期存款及利息約港幣一千萬元給一些不知名人士提去,兩名原訴人要求法庭下令與訟人償還上述欠款,堂費及其他費用。

舉報罪案
去年四千餘宗 較前年略增加

【本報訊】港島警察指揮官簡乃普,昨日主持灣仔大佛口警察派出所開幕儀式時,呼籲市民舉報罪行。市民遇到罪行而沒有舉報,實在是令人感到遺憾的事。

簡氏指出:

去年共接到市民舉報的罪行共四千六百三十七宗,比一九七六年之四千六百一十七宗稍有增加,但同期之破案率,則由百份之五十三點七高到百分之六十一點三。

在撲滅罪行和色情活動方面,灣仔的偵探部之行動組擴大後,所執行之預防罪行方面的行動中,拘捕了四百八十五人,其中有百份之七十四俱曾有被捕及被法庭判刑的案底,而其中百份之廿四則涉及暴力罪行者。

其後簡警指揮官又與港島區民政專員許賓超後,灣仔街坊福利會主席李運源,灣仔西區委員會商會主席盛振聲,主持剪綵儀式,象徵大大佛口警察派出所正式開幕。

一個房住兩對夫婦
遊菲島百多人呻笨
兩旅行團投訴旅行社「貨不對辦」

【本報訊】一批為數近二百名之赴菲律賓旅遊人士,昨晨返抵本港時,以主辦的旅行社「貨不對辦」,在機場舉行記者招待會,會中部份團員顯得十分憤怒,指摘主辦旅行社「揾笨」,並聲言要求賠償。

會上由兩男女代表發表談話。據其中一女代表陳錦鳳稱:他們是於年初四參加本港一間旅行社的「新年菲島豪華旅行團」,行程七天,費用一千一百八十元,全團人數共有一百八十人,共分六組,每組三十人。在七天的行程中,本來就只得五天遊覽的,但是在五天的遊覽中,主辦旅行社諸多「揾笨」,例如,根據行程表規定,到菲島時,最多兩個人同住一間房,可是由于酒店房間不足,四個人共住一間房,而其中一人還沒有睡床而要睡帆布床,尤有甚者,該四人是兩對夫婦,當時的尷尬情形可想而知,這樣的做法,顯示主辦的旅行社事前準備工作不足。

她說,旅遊行程共七天,本來,最後一天是乘下午班機返港的,因此他們如果不吃早餐便可以睡多一些時間或者多點時間購物和訪友,吃了午膳才從容乘機返港,不料清晨還未睡醒,主辦旅行社便通知他們要早上提前返港,這樣不但縮短了行程,而且還使他們在時間上安排顯得狼狽。

陳女士又稱:事情到了這樣地步,如果主辦旅遊社的職員態度和善一點還好,可是,但當團友向主辦旅行社的職員查詢時,回答態度的惡劣令人噁心,所以他們回港後,除招待報界向公眾人士申訴被「揾笨」外,還要主辦旅行社賠償損失,並準備向消委會投訴。同時也使本港市民知道,今後外出旅遊時,要選擇信譽良好的旅行社。

另一方面,據主辦此一旅行團的旅行社負責人對本報記者稱:他曾接到團友的投訴稱:房間不足,職員態度不佳和提前返港,但目前還未接獲職員的報告,不過,就提前返港一點而言,這不是公司方面的原意,而是航機班次問題,因為如果趕不上班機,所受的影響可能更大。

與此同時,另外一個由台灣返港的六十人旅行團,也以主辦旅行社「貨不對辦」向記者投訴。其中一團友向記者稱:根據行程,他們有兩夫婦住酒店的,可是全部時間只住山莊,救節會館和青年中心,一間十二平方呎的房間,要睡八人,而女的還要十四人共住一起,吃的方面早餐只有白粥、鹹瓜、花生、和腐乳,而午晚則吃「便當」,真是貼錢買難受。

(上圖)參加某旅行團菲島豪華遊的團友代表,在招待會向記者講述被騙的經過。(下圖)被騙的一羣旅客,由菲島歸來大呼「有辦」之至。(本報記者姚漢錦攝)

唐信估計地鐵通車時
由中區至觀塘收費 約為元二至二元八

【本報訊】地鐵將來通車後,由中區至觀塘車費,若按現時幣值計算,在八零年初期,車費幅度大概為一元二角至二元八角。

至於地鐵工程計劃遇到相當困難,有部份承建商現時進度更距離目標很遠,但地鐵仍預期於八零年三月可以開始通車。

地下鐵路公司主席唐信昨日在九龍扶輪社午餐會上稱:地鐵在七五年時預算中區至觀塘線車費約為一元至二元五角間,經過三年來通貨膨脹,現時預算約比七五年時稍高,大約由一元二角至二元八角,但實際車費,目前仍未能確定,要視未來兩年內的通貨膨脹率而定。

對於該公司在工程上遭遇困難,唐氏稱:在彌敦道南下經港海至中區一段及九龍灣車廠工程,均出現麻煩,承建商未能依照預期進度工作。不過他希望承建商能儘量克服困難,使工程在預期前完成。

唐氏表示:雖然彌敦道至中區一段路線,於八零年三月可能仍有一個車站並未竣工,但無論如何,地鐵仍會依期通車。

他說:地鐵成本,在七五年時,已預計為五十八億元,現時因合約批出非常順利,故總值仍在預算之內。而且最近和國際銀行組合達成一筆四億美元中期貸款,不再需港府作全面擔保。擔保額祗為百分之五十,由此可証明地鐵公司財政已走上軌道。此外地鐵又準備於下半年發行債券,作為籌集資金計劃的一部份。

在荃灣支綫的工程合約,目前已有一百一十七間公司取得承投初部資格。

談及工程進行時,唐氏表示海底隧道工程由十四節沉管組成,現時其中四節已沉放妥當,另四節亦快將在荃灣旱塢內建成。車卡方面,有兩節地鐵車卡於四月運抵本港,其後每星期陸續有兩卡運到。今年年底,試車將在車廠與彩虹之間及彩虹與九龍灣架空車站間開始進行。

當一九八二年地鐵第一期及第二期(即修正早期系統和荃灣支綫)全部通車時,鐵路將長二十六公里,自中區通到彌敦道,再東達觀塘,西至荃灣。屆時,地鐵每日載客量一百八十萬人。

模漢置地前董事經理發表
和記收購股票經過 指摘所定價錢不公

【本報訊】有關模漢置地控制權的最近發展,該公司的前董事經理錫‧根尼模漢就此問題發表談話,他認為和記以每股三毫收購該公司之股票有欠公允。

在談話中他說:有關此中情形,他已報告証券事務監理專員,並擬知會銀行事務監理專員,希望調查其中真相。

他說:今年二月十五日,有兩份報章透露,和記集團已經取得了模漢置地的大部分股份,這家公司股份,他和他的家族佔有最大部分,他不否認,該公司大部分的股份已被和記取得。他說當時為着其餘少數股東利益起見,因為在收購問題的一系列事件,應由和記予以清楚的說明。他堅決反對的是,和記運用其購股權取得這一千零五十一萬股的模漢置地股份。

錫‧根尼模漢指出:在一九七六年的九月二十四日,他無法清償欠下滙豐銀行的債務,是月下旬,滙豐銀行一職員建議他去請求和記商討解決辦法。

他乃去晤見韋利先生,由于他是相交甚久的朋友,而且也信賴韋先生處事能力,他告訴韋利,他當時的處境,他並對韋利說,他的公司祗要不清盤,可以與和記達成任何交易,為了他家庭及股東的利益要得保障。韋利乃叫他出售六百萬股的模漢置地股份與和記。韋利又表示,他應該給予和記一個購股權利,以取得多於一千零五十一萬股的模漢置地股份,對於價錢方面,他們當時同意,六百萬股是每股三角,而一千零五十一萬股是每股二角半,將可運用購股的權利。

當時他勉強同意韋利的建議,因為他曾答允將模漢私人公司的債務完全勾消,也因為當時模漢及其私人公司均已負債累累,就在此時,香港上海滙豐銀行勸他將有關公司的帳目交出來,交予一會計師樓審核,藉以調查清楚公司的股值,為此,模漢私人花了約九萬多元。但當調查後,他想查看所造的報告時,銀行方面竟予拒絕,不過,卻聲稱他授權將該項報告向和記公開,所以,至今他仍未知道會計師所核的價值是多少。及至一九七七年二月,模漢公司就在模漢集團有限公司的新行政管理下結合,這情形是他始料不及的,因為這與當初他和韋利所說的並不符合。

在一九七七年九月,和記曾交予模漢及其父親一封信,內容大致是謂和記公司運用購股權收購模漢的一千零五十一萬股,但據模漢所知,該批股票已在一九七八年一月四日以每股三毫的價錢售出,這是從滙豐銀行方面獲知的。和記另以每股二毫半的價值購買一千零五十一萬股。

他又說:後來有人出價三毫,他乃將此價格轉達滙豐銀行,由此他覺得每股三角是否公平?

廉署副執行處長介紹
新設羈留所設備完善

【本報訊】廉政公署在美梨道停車場大廈十樓新增設一間羈留中心,以配合廉署未來工作的發展。同時,廉署行動組及報案中心,亦會相繼遷往該大廈之九樓及八樓。

廉政公署執行處副署長威利,昨日在記者會上介紹廉署在美梨道停車場大廈新設之羈留中心,表示該中心是參考英國現時最新設備的羈留所而建設,為本港目前設備最完善之羈留處所。

新設之羈留室佔五間,四間單人,一間三人,女性羈留室則佔四間,三間單人,一間三人,另一間附洗手間的則築有一道鐵格門,是特別為一些可能會傷害自己之羈留者而設。

單人羈留室之面積為八十五平方呎,三人羈留室則為一百七十平方呎,每間羈留室均採用與監獄署之玻璃纖維保險箱,並由中央系統空氣調節,控制氣溫高低。

室內亦設有喚人鈴,一經按下,室外燈號之紅燈會亮起,並會有警鐘發出。室內牆壁並貼有告示,詳載羈留者權利之條文。

此外,羈留中心並有醫療設備,在需要時,監獄署域多利羈留所之醫生及護士會前往替羈留者診治。

為確保羈留室之安全,男性及女性羈留室外之走廊,均裝有閉路電視。但羈留室內則沒有此等裝置。此外,羈留室外之走廊隨時均有守衛駐守。

在該大廈天台,其中一角被用作羈留者之運動場所,由羈留中心沿着一條螺旋形樓梯往上,便可到達該處。

羈留中心亦設有會談室,這些會談室只供羈留者會見親友及律師之用,內有隔音設備。

該大廈八樓及九樓設有會談室,但主要供調查員與羈留者及証人們會談之用,與証人會談之房間,並無窗戶,以確保証人之保密與安全。羈留中心有主管一名,守衛主管(隊目)四名,此外尚有十二名華籍男守衛員及四名華籍女守衛員。

該羈留中心,將於下週一正式啟用。同時廉署行動組亦一同遷到上址九樓,現時和記大廈之報案中心,則會於三月三日搬至八樓。

廉署執行處副署長威利,在記者會上介紹廉署之新羈留中心。

圖為廉署新羈留中心之單人房,佔地八十五平方呎,有床及椅桌並空氣調節。(本報記者姚智良攝)

黃大仙集體貪污疑案
高級督察吳茂鸞 指証人含恨誣告

【本報訊】十名黃大仙警署警務人員,被控串謀妨礙司法公正一案,昨日續在維多利亞地方法院審訊,首被告史方信自辯完畢後,由第三被告吳茂鸞登証人台自辯,其餘所有八名被告紙傳召辯方証人出庭,但不上証人台自辯。全案聆訊未畢,押候至今日續訊。

被告十六人:㈠史方信,卅五歲,外籍警司;㈡李鳳岐,卅四歲,總督察;㈢吳茂鸞,卅一歲,高級督察;㈤莫雄,四十七歲,探長;㈦甘照滿,四十七歲,探長;㈧湯少佳,四十三歲,探員;㈩陳慶秋,四十六歲,探目;⑪謝炳森,四十九歲,退休警長;⑫陳理明,廿九歲,探目;⑮品益,卅六歲,探目。(其中第四,第六,第九,第十三,第十四及第十六被告已獲省釋。)

第三被告吳茂鸞自辯稱:他於七三年七月至七五年八月之一段期間,曾經駐守黃大仙警署,任職偵緝主任督察,但由於他有很多職務,而內部工作繁多,每星期又要去律政司署辦理案件文件一次,致他對屬下有很多事情,不能足夠之督促,他之上司亦曾批評他對下屬控制不力。控方証人劉國橋在法庭指稱:曾與他商討有關「福利」一事,他絕對否認,他不知道劉國橋為何這樣說,可能劉與他以前有過磨擦,引致劉對他不和所致,因有一次劉國橋向他要求為在署內留任數天,但為他拒絕。他又否認在任時,曾收取任何人士黑錢。至於證人李煥曾作供時,對他不利之說法,可能李對他含恨,因有一次,李之兒子涉及在一宗打架案中被捕,而李要求他向辦理該案之主管人說好話,但為他所拒絕。

青山道嚴重車禍
一死兩傷

【本報訊】九龍青山道近鐘山台附近,昨午發生嚴重交通意外,一輛私家車和一輛貨車相撞,私家車司機被軚盤壓住,當場重傷斃命,貨車上的司機及其女兒也重傷送院救治。

此宗一死兩傷車禍,發生於昨午五時左右,一名廿五歲男子,駕着一輛私家車沿青山道駛往新界,適有貨車由司機王楨枝(卅歲)駕駛,他的五歲女兒美玲也同車從新界駛出九龍,兩車駛到青山道鐘山台附近,突然迎面相撞,私家車車頭損毀不堪,司機被駕駛軚盤壓着,消防人員據報到場將他救出時,已重傷不治,貨車上兩父女也浴血受傷,這宗意外,真相仍在調查中。

最後經濟行情

金價

(香港時間二月十七日凌晨二時電)

(倫敦金價)

頭盤 一七九・二五

二盤 一七九・三五

敗市:

(入)一七九・五〇

(出)一八〇・〇〇

(紐約金價)

(四月份二百安士期貨)

一八一・七〇

(加拿大金價)

(四月份四百安士期貨)

一八一・四〇

股市

(紐約股市)

美元在外滙市場仍然疲弱,引致美股開市時即告下挫,交投疏落。

開市第一小時杜鍾斯指數下跌五・四五,跌多漲少,第一小時成交額為四百萬股,週三同一時間為四百八十萬股。

杜鍾斯指數開市後三小時半跌八・二二,報七五三・四七。

(倫敦股市)

週四日金融時報指數收市時上升一・八報四五五・一

商業按季調查顯示
若干行業並不樂觀
建築塑膠飲食業仍會上升

【本報訊】統計處已發表本年一月舉行的本港商業按季調查的報告書。該次調查是第四次按季舉行的調查。是次調查約有七百間代表本港經濟社會各階層的機構應統計處要求提供有關他們於去年第四季業務情況和對本年首季的業務展望。調查結果顯示他們大多受季節性影響,而本港商人對一九七八年首季的業務展望與去年第四季比較並不太樂觀。

在紡織業和衣着方面,一般意見各異,惟廣泛反映出前景不大明朗。塑膠業、食品、飲料業和煙草業則表示預料業務會上升。

其他製造行業,除電子業之外,預料其業務會稍少上升。建築業表示該行業將繼續上升,服務行業則預料會有適度增進,批發和零售、酒樓及酒店業業務,在去年第四季旺季過後,會有季節性下降。

至於去年第四季業務的表現,該調查報告指出該季業務比第三季較有進展,但衣着業各有不同意見。紡織界人士對他們在去年第四季業務表現仍表滿意,食物、飲料、烟草製造業和塑膠業據報相信因季節性而呈現輕微萎縮現象。印刷業和鋼鐵製造業則有良好表現。其餘的製造行業亦有適度上升,建築業和服務行業均有顯著增長。至於批發和零售、酒樓及酒店因進入旺季原因所以業務比第三季有顯著增加。

統計處表示這些以最少時間獲得的調查資料,其基本用意是在於方便對本港目前經濟情況作一迅速估計。除備有部份問題指定要作答外,被調查的商業機構只有將剛過去一季與其前一季及未來一季業務互作比較及根據他們的意見,說明某一經濟變動為「上升」、「下降」或「不變」。

統計處提出警告謂:此類性質的調查,對其結果的解釋,應予大量保留,倘填報人士對其過去及將來的紀錄填報不清,便很難去釐定其趨勢。

該報告內有各類經濟活動之分析及統計表的報告書,已分發予曾參加是次調查之商行及其他商業機構。

崔銀姬神秘失踪案
南韓一批調查員 應邀來港助調查

【南韓漢城十六日美聯社電】南韓警方現正與駐港韓國領事館的官員聯合調查崔銀姬失踪案。

據警方發言人表示:一隊調查員已於週一啟程前往香港調查崔案,他們是接受香港刑事偵緝處的邀請前往調查,該隊已收集有關崔銀姬與她前夫申相玉及王棟逸之間的金錢糾紛。

稍後,南韓駐美國外交事務部官員接獲南韓方面指示,找尋崔之前夫申相玉會面,因為較早前申氏曾表示於下週六前往香港協助調查崔案,但現時申氏已離開洛杉磯前往新墨西哥城,無法與他會面。

另一方面,在漢城的報章則將注意力集中於五十二歲的韓籍婦人李生袋,她居港已有十五年之久且有人發現她是與崔氏見面的最後一人,當時是一月十九日,此後,便失去她的蹤影。

據消息來源指出:香港警方同樣追尋李氏的下落。

寒流減弱
今日回暖

【本報訊】在強烈的冬季季候風吹襲下,本港的氣溫昨日繼續下跌,清晨的氣溫跌至七點六度,而昨晚深夜的氣溫僅八度。

天文台預測:冬季季候風今日會逐漸減弱,午間的最高氣溫可望回升至十四度,中國大陸及其隣近海域之氣壓仍高。

由於氣候寒冷,今日黎明前大霧山會降至零度以下,新界北部地區及高地,氣溫亦會接近零度。

昨日凌晨至清晨間,氣溫一直維持八度至九度之間,並曾跌至七點六度,稍後氣溫稍回升,午間一度有陽光,氣溫升至十三度,午後又逐漸下降,至深夜十二時跌至八度。

展望今日天氣,吹和緩至清勁北風,部份時間有陽光,最高氣溫約為攝氏十四度。

兩種流行性感冒
醫務署証實 未傳入本港

【本報訊】「俄羅斯型」與「紅色型」流行性感冒病毒為患英美兩國,造成最少有一千五百人死亡,本港醫務衛生署已密切注視這兩種流行性病毒的趨勢,採取預防措施,以防病毒流入本港。據醫務衛生署發言人昨日對本報記者表示:本港目前尚未發現該兩種病毒,市民不必憂心。

醫務衛生署發言人稱:世界各地都有流行性感冒病毒存在。月前,化驗室人員已將一種流行性感冒病毒隔離,以分析該種病毒的特質及觀察其變化,稍後待獲得化驗結果後,即送往世界衛生組織進一步化驗,若認為會對本港造成威脅,隨即通知有關部門採取預防措施。

「俄羅斯型」流行性感冒病毒,已遍美國全國,疾病控制中心證實廣泛傳入了美國十個洲和哥倫比亞地區。

流感病毒雖然已達到全國性流行的程度,但絕大部份屬於克薩斯A型和維多利亞A型。

「俄羅斯型」病毒的學術名稱是HINI,它已傳入台灣、菲律賓、新加坡、泰國、馬來西亞、芬蘭、英國、捷克、東德、挪威和瑞典。

至於紅色型流行感冒病毒,則被發現傳入了英國倫敦及其他地區。

英女王伊利沙伯二世與夫婿菲臘親王,曾染了紅色型流感,被迫取消了各項約會,在家休息。據女王的御醫表示,他們的病況,可於一週內痊癒。「紅色流感」是一種流行性感冒,它的病徵是使患者在四十八小時內頭痛和不適。

梨木樹出現色狼
少女慘被蹂躪
三小孩會目睹被色狼喝走

【本報訊】一名十三歲少女,昨午外出買餸,被一名色狼持刀指嚇,事後色狼逃去,受創傷少女送往瑪嘉烈醫院檢驗及治療。

被色狼施暴少女姓王,與父母同住梨木樹邨十二座五樓,有三兄妹,她排行最幼,就讀九龍一間中學一年級,昨日下午五時,她奉母命到市場買餸,豈料行至三四樓樓梯間,突然有一名年青男子攔出,持刀向她指嚇,把她脅持到十二樓一二四〇室側邊的樓梯,因上址比較僻靜,少有居民經過,色狼跟住強行脫去衣服施暴。

當時,有三名小孩在附近遊戲,追逐到上址,發現地上有一對男女,好奇心驅使上前觀看,結果被色狼持刀喝走,色狼得逞獸慾後,拔足逃走,該少女哭哭啼啼回家,家人聞悉大吃一驚,立刻致電報警。

警方據報到場調查,除將受創少女送院檢驗外,同時,由三名目擊小孩帶領下在現場附近展開搜查,惟色狼已逃去無踪。

警方現正通緝一名約十八、九歲,身材瘦削,短髮,身穿太空褸的男子,疑他與此宗強姦案有關,警方對此案仍在調查中。

廖秉漢死因
重新調查已經完成 學生會促公佈結果

【本報訊】中大崇基學院學生會,頃發表聲明,要求警務處長公佈廖秉漢之死之重新調查結果,以便公斷。該會又公開廖秉漢生前致女友一封信,以證明廖氏在死前十餘天依然是心情開朗,並無輕生念頭。

該學生會表示:由蘇禮賢警司負責,對廖秉漢之死的重新調查工作,目前已完成一個多月,但調查結果一直沒有公佈,甚至死者的家人亦無法查詢。

學生會又稱:該會對警方迄今仍不公佈調查結果的措施,懷疑另有內情,該會又指出:從蘇禮賢警司在某些非正式的透露中,發覺廖秉漢的為人被人低貶,因此懷疑有關的調查工作是否公允,並要求警務處長公佈有關重新調查的結果。

中大崇基學生會又發表廖秉漢生前一封致給其女友的親筆信,該信的發信日期是一九七七年七月十一日,距廖氏之死僅十餘天。

親筆信中提及警署工作的內文如下:「我在油麻地警署進入第三週,『慶幸生還』,這裏號稱『三煞』位,工作繁忙,我第一站在警署,心情是頗矛盾的:在第一週上工的訓練班中,我也期望被派往警界,一來可以多看點東西,但另一方面又擔憂着臨深履薄的精神緊張。

「兩年試用期中,我們會調兩個職位,以考驗性向,我把這兩年當作一個試稱,以了解警務工作,一切都是那麼陌生,我必需努力學習,我打算稍安定後,每天看十個『FILE』,以百餘天看完警署內的千多個檔案,到了近第三個月時,相信可以稍為平定,但最初兩年相信是艱辛苦的,每晚我在十一時前睡覺,養足精神,以接受新的一大挑戰。」

學生會又發表一封警方的覆信:其內容大致如下:「調查工作已經有結果,有關的調查報告書亦已完成,但任何與調查廖秉漢之死有關的消息,恕我不能向閣下提供。」

「我要指出,官方規定,該項報告是秘密文件,在未得到同意之前,有關調查的紀錄不得向外洩露。」

九廣鐵路局長
將赴南非任職

【本報訊】九廣鐵路局局長高嘉德將於本月底離港,前往南非波扎那任新職。

政府發言人宣佈此項消息時說,九廣鐵路局局長繼任人選,料可在短期內另行公佈。

高氏今年四十八歲,曾在英國鐵路局服務逾三十年以上。他係於一九七四年四月開始出任九廣鐵路局長一職。

發言人說,英國鐵路局因為波札那政府要求代為管理國內的一條連接南非與羅德西亞長八百公里的鐵路,便倚賴港府立即准許高氏卸任局長職位,而前往波扎那任鐵路局局長職位。港府現已答允此項請求。

多次恐嚇勒索
積犯四十五月

【本報訊】一名男子涉嫌向一小販多次恐嚇索取金錢,結果上得山多終遇虎,被警方拘捕落案控訴,昨晨在北區裁判署提堂,被告認罪,法官以被告有六次案底,判其入獄四十五個月,被告鄭國昌。

典型的公關

最近，日本鋼鐵株式會社為了克服經濟危機，將採取若干重大措施，以挽救面臨崩潰的危險。

首先他們重新檢討國際間經濟形勢，針對各國經濟保護主義的抬頭，準備針對市場，生產更多更切合市場需要的鋼鐵產品，同時，並積極改良技術；

同時，他們向全廠一萬多工人，詳細分析工廠目前處境，號召全體工人共赴時艱，勵精同治，在最短時間內，把工廠扭出困閉。

我欣賞他們最後一點，就是把困難告訴大家，讓全廠工人明白處境，共同努力，把雙方共同利益，集中在一點上：那就是工廠生存，工人才能免除遣散，半失業，或失業之苦。

這就是工商管理的公共關係工作。

企業內的公關，是調和勞資矛盾，努力於存異求同，將勞資之間的距離接近，共同協作，朝向一個目標而努力。

……有好些人管理工商企業，還抱着過去一套，以為工人是「祇可使由之，不可使知之」，這是一種封建落後觀念，這種觀念不過把工人當作會說話的工具，而不懂得如何發揮工人的主觀能動性。

今天的企業管理，已不可能孤立地祇看一廠，或者全國，而應放眼世界。事實上，世界經濟的動態，與每一大規模企業的命脈，是互為作用的。香港工業，以出口為主，因此，管理者確應有一種新觀念，新態度，新魄力，否則又如何能適應世界進步的趨勢？

我不止一次在這裏提過，也在工作中深深體會，真正的公關，或是今後公關工作的趨勢，不能停留在宣傳、應酬、拍膊頭、拉關係上着眼。如果要拍膊頭、拉關係，就應正視現實，大大方方地把問題擺在桌上，用正當的方法去處理。祇有這樣，公關工作才能走入一個新里程。

情侶拍拖難找去處

今年歲次戊午雖然是盲年，但青年人多已不理會這一套，當戀愛成熟時，便奏起「結婚進行曲」了。

本港是一個文明大都會，青年男女早已戀愛自由，婚姻自主，為人父母者也絕少再干涉兒女的終身大事，而青年男女拍拖就更是司空見慣。拍拖可說是培養愛情的必經階段，培養愛情亦必須有較美好的環境，才會得到理想的效果；因此，正沐浴在愛河的男女，對拍拖地點的選擇，向來都頗為重視。本來，港九兩地是有頗多拍拖理想去處的姻緣道，例如中區的動植物公園、半山區的寶雲道、太平山頂的環山小路及九龍區的九龍塘、天光道和窩打老道的環山小徑等，都不愧為拍拖勝地；但近年來本港劫匪橫行，劫財劫色，不祇晚上搶劫情侶的案件頻生，就是在白天裡，也隨時有歹徒在較僻靜的地方出沒，由於情侶被劫財、劫色的事件時有發生，使沐浴在愛河中的男女，已把環境幽靜的姻緣道視為了畏途，不敢再前往把臂細語了。

在本港治安未見良好的今天，有情男女拍拖，都已捨棄姻緣道而前往較安全的地方，因此，大會堂、海運大廈和啓德機場，目前已成為情侶拍拖最熱門的去處。

位於中區的大會堂，向被目為香港文化的標誌，高低兩座大堂均有空氣調節，冬暖夏涼，不怕風吹雨打，晴天時花園有紅樹綠花，露台上的長椅新潮舒適；而門前空地上的石欖，也可供靜坐欣賞海景，這裏的人雖不太少，環境卻亦不會太嘈雜，實堪稱是安全的拍拖好去處。

九龍海運大廈和連接起來的星光行，是有空氣調節而且燈飾美麗的商業中心，更值得一提的是海運大廈兩旁的露頭長廊，男女情侶在長廊拍拖談心，呼吸海上清風，細數海港輪船，看太平洋西的落日餘暉，可說無一不是賞心樂事，年來這個走廊雖已逐漸成為情侶的室內姻緣道，到此拍拖的情侶日增，但這個「情侶天下」卻仍能保持一貫的清靜，而且情侶祇陶醉在「二人世界」裏，彼此互不干擾，可以稱得上是一個拍拖樂園。

啓德機場候機室大堂廣闊舒適，沙發柔軟，亦是很好的談心去處，如果花用三數元偕同情侶進入露台，其氣氛就更有利於喁喁細語。

小心駛得萬年船，在治安不靖的情形下，情侶到僻靜地帶拍拖的危險性既大，那麼，大會堂、海運大廈和啓德機場，便要漸漸負起「姻緣道」的任務來了。（自求）

畫裡真真 陳德華

〔你日刨夜刨，點解總冇人家咁好命水？〕

萬象

歲首新年，到親朋戚友處拜年，互相道賀，是我國固有的習俗，流傳多年，至今仍盛行不衰，德公樓居海隅，與大把親戚老友一同擠在這彈丸之地，每逢過年，例不可免，亦扶老攜幼，到處恭喜一番，唯滿笑容，滿袋「利是」，滿口恭賀之辭，但除了這機械化的「開心」之外，是否有「勞氣」之事，難言之隱呢？答案係有之至。相信凡香港人，皆有同感。如何勞氣？且聽道來。

新年頭祇踏腳出街，就有「行不得也哥哥」之嘆。坐車坐船，談何容易？巴士電車架架滿座，若光身西馬，尚可追「沙甸魚」，但若拖男帶女，叫就慘囉。等架空車，如中六合彩，蝦仔蝦女在街上跳跳跳，此勞氣之處，實一言難盡。

再說到「手信」，新年拜年，習慣上買番盒糖或一包水果，上門道賀，好睇得多，但鮮就鮮在糖果價格，坐地起價，明明平時一盒朱古力，祇十元八塊，新正之時，貴旺幾較，此為打工仔過年勞氣之二。

年三十晚行年宵，年初一大清早去拜年，睡眼惺忪，勉力支持。大多數打工仔，祇得三日休息，日間東奔西跑，夜晚發「新年財」，轉眼初四即須返工，問吓放假幾日，所為者何？

除非「家變」，否則此習俗難免，雖然勞氣之至，德公亦每年依例全家出動拜年。德公因此忽發奇想，大家推行團拜，見面互相恭喜一番，豈非慳水慳力？即追車追船，亦祇不過追一次。至於利是，則可舉辦抽獎遊戲，由中頭獎而至中安慰獎，人人有份，個個開心，大家同樂矣。

近二十萬份「居者有其屋」申請表，一日之間大部派完，因趕印要停派一天。

中者有其表，已無法應付，居者有其屋，作為一個永恆的願望可也。

× ×

中大師生三千餘人，在校園內舉行反對教育綠皮書建議的「四改三」大會。

名為「中文大學」，目前既非「中文」，改後又非「大學」，改名「三不像」如何？

× ×

一個曾任津貼女校監兼校長，涉嫌赴扣教職員薪金被控行騙香港政府。

使人想起粵語「前世唔修」這句話。

科學的發達，能使人類獲得物質生活上推向真善美的境界。

文學的發達，能使人類獲得心靈生活上推向真善美的境界。

無疑的，近代人類的智慧全都集中於科學方面的發展，以求獲得物質享受的更美好；而心靈生活的文學則一落千里，這也未嘗不是人類進步中可悲的一面。

在我們的古文學裡有數不盡美好的作品，但現在能看得懂而使自己心靈升華的人，可說已不大多了！這也是一件可悲的事。

如韓愈的「送李愿歸盤谷序」是一篇情文並茂的絕好文章，文中有「盤之中，維子之宮」句。意思是「在盤谷（地名）裡面，便是你的家室。」

但有某生做習題時，居然把這兩句解釋為「盤骨之中，維有子宮。」真是天大的笑話。

改卷老師閱罷，啼笑不得，祇好批曰：「此谷非彼骨，此宮非那宮；私室當私處，不通又不通。」——真是妙文對妙批，可謂千古絕唱也。

其實在中國文章中，很多是被人誤解而成為笑話的字句，這也難怪，中國文字造句的確深奧非常，在文言文中，更多的難解詞句可考起先生，也証明了中國文學之高深，以目前大家普遍用了俗字俗句，比較誤解少了，但依然有說破字膽，解錯意義，實非一般人可想像的。

此宮非那宮

各國班戟

周啟邦夫人的世界

也許讀者們以為，祇有在西式餐廳內才可吃到班戟，其實我們中國人，甚如其他國家好像印度、埃及、墨西哥亦各有其班戟的。

廣東人吃東西是最講究的，他們喜以腐皮或粉卷着些冬菇絲、芽菜、肉絲或蝦仔等食物，然後加以煎或炸。其實所謂班戟祇不過是以麵粉或麥粉成的粉皮捲着些餡來吃罷了，故此廣東人的仙竹卷或春卷亦可說是班戟。

中國北方人的班戟另有一套，有甜有鹹，甜的便是窩泥鍋餅而成的呢，則是燒餅，兩者都是爽脆的外皮捲着食物在內過的。而燒餅的形式最為特別，狀如信封，中間放着一些菜或肉絲，別具一格。

而香港本身亦有其特別的班戟，由文華酒店供應。那裏的廚子以薄薄的麵皮夾着滑蛋肉、白忌廉濃汁及莞茜等以饗客，可用來做「湯頭」（第一道菜）或正餐。

印度人的班戟我吃過有兩種：一是脆且薄的，另似中國人點心，另一叫「托瓦」，是用麥做的，通常是伴以咖喱吃的。

記得埃及一間專門招待達官貴人的俱樂部，特別烘製了一種麵包形的班戟供客，通常吃的還有自製的沙律醬。

而墨西哥人的班戟，材料及製法亦相若，那還是他們日常的主要食物哩！

先進國家如法國和美國，亦有它們的班戟。法國的夜總會或劇院區，通常街邊小販會供應一種名CREPE的食物，乃以麵包往鍋上焙熟，再加砂糖，或栗子醬、花生醬、朱古力醬等捲吃。

美國人喜吃班戟，更是各國之冠。那裏有些餐館，全間祇供應各色班戟的，甜者可加忌廉或糖漿同吃，或者可伴以香腸同吃，食客可各適其適。

而一向喜歡自創新式的我，亦做了一味班戟，讀者不妨一試：——

以麵粉開少量水，加薄油在鍋上煎至兩面微黃，再將蝦仔、蘿蔔絲、肉絲、莞茜、葱花等再加五香粉及粉醬捲起，拌以海鮮醬。

黃有達之意 可努力向前

黃國正讀者，時逢馬年，而自己亦屬馬，欲想在馬年振作一番，大展鴻圖，搞些事業，未知是否可以成功，測一「黃」字。

先生來信表示開年是廿四歲，而以「黃」字論之，則是「廿一由人」，易言之，以你的才智，廿一歲便已經可以大展鴻圖，而且稱心隨意。而天馬行空，亦有「黃達」之義，因「黃」而達，以論佳兆，可以說是無以上之，努力向前可也。

平得佳婿 結婚此其時

吳小姐讀者，在寫字樓工作，與一男同事相戀有年，並且有意於今年結婚，未知是否一切遂意，來函測一「平」字。

「平」字之中有雙目，其下有似一箭，已成「雀屏中目」之象，主得佳婿（「平」與「屏」同音）。且物得其平則無所而不適，是無崎嶇險阻也，愛情之路能夠如此，亦復何求？

「倫伯」讀者，有女嫁在美國，來函謂欲迎往奉養天年，未知是否可行，測一「好」字。

「好」字拆開，乃是「以女為子」，子之孝者，必能盡反哺之報，今小女當之，是女必能盡此孝道，亦已注定要由女兒奉養，可以前往。

大千世界

調虎離山

「蛇仔良」是警方的鬼頭仔，曾經提供過一些綫索，協助警方破獲了幾宗毒品案，使他的銀行戶口數字急劇增加，但另一方面卻引致黑道中人對他的仇恨，志切報復，準備整鑊杰嘢給他。

有一日，蛇仔良在尖沙嘴某夜店宵夜時，遇到兩名舊時的兄弟，大家便坐埋一齊，據案大嚼。蛇仔良知道這兩名兄弟現在某集團的馬仔，從事黑米買賣，有心刺探消息，於是頻向兩人灌酒，待兩人有幾分醉意，便旁敲側擊查問，結果被他探出端倪，獲悉在星期日便有一艘泰國漁船運來價值數百萬元的黑米，準備在坪洲附近海面交貨。

蛇仔良如獲至寶，忽忽走告警方，原來警方也從另一綫報獲知將有黑米到港，祇是未查出交貨的時間地點；現時既獲蛇仔良通知，緝毒組人員和水警，在當晚便空群而出，全力監視坪洲海面每一艘漁船的動向。

當晚十一時許，果然有一艘泰國漁船進入上流海域，與本港一艘漁船會合，船上人員鬼鬼祟祟地把一包包的貨物搬運過船，稍後，警方船隻來一個大包圍，然後海湧登船搜查，將逐包貨物揭開，一看，呀！那裏是白粉？竟完全是麵粉！

過了兩日，警方獲得消息，原來真有一批黑米在當晚來港，祇是交貨時間是晚上十時半，地點在西貢附近。蛇仔良祇不過是中了圈套，被集團利用馬仔，故意詐醉，放出流電，藉此調虎離山，轉移警方的注意力，好使當晚的交易能順利進行。

不久，蛇仔良被人斬傷，在醫院躺了近一個月，自此，他的綫報再不獲重視。

踢盤記

他自稱是一派大師，黑白道中聞名均爽膽，但是有一次，他遇到一位年青人來踢盤……

功夫片盛行以來，中國武功舉世知名，香港百分之九十居住華人，臥虎藏龍人物不少，他們有些設館授徒，亦有人隱居不問世事，有少數大師處其名，他們設館授徒，祇是混飯吃。

話說一位大師，以宗師自居，年前從外地來到太平山下闖天下，自己開設武館，當時，恰巧武俠片大行其道，慕名的人絡繹不絕，很多人深感奇怪，論名氣他不及本地一些大師，一位新人竟然有此號召力，令到行家跌了眼鏡。

大師能夠受落，一方面宣傳有術，他深諳年青學生心理，專門到各學校打交道，招徠學生學徒，同時，他長得魁梧，外表看去，已像一個有極好武功底的人，何況他收費不貴，所以，開館以來立刻有爆棚之盛。

大師的功夫是否使得，大家都不清楚，不過，他在外地流傳很多威水事蹟，從外地而來的人，也說得頭頭是道，太平山下黑白道的人，大家都信以為真，甚至大家有甚麼爭難糾紛，也請他出面解決。

可是，一次一位年青人到他的館子踢盤，大師一向不與人較量，但這位年青人瘦小，口氣狂妄得很，在一群徒弟面前，大師下不了台，何況心理上瞧不起那位年青人，一想之下，便接受挑戰，豈料對方是個真材實料，不到數回合，自己敗陣下來，年青人悄然離去。

這一位大師失威，據說學的功夫未到家，但習用一位外地大師的威名胡混，結果被真正大師的高足踢盤，大師經此大教訓，也不再在公眾場所露面。

老烟精

在各通道及病房當眼處，貼上了「不准吸煙」的告示牌，勸一些留醫病人或探訪者，切勿吸煙。

陳伯對於這個勸告，時常陽奉陰違，明知故犯，就算隔鄰病床要輸送氧氣，照樣做其「活神仙」，吊起癮上來，亦無人情講。雖然陳伯患有骨節炎，行動不便，被我們怒鬧一頓之後，就會乖乖躲進廁所內，幹其「公」事。

探病時間內，已經人頭湧湧，空氣污濁，加上煙霧瀰漫，週身不舒服，惟有大開窗戶，天寒地凍，也在所不計。

陳伯最喜歡飯後一枝煙，然後蓋被大睡，半夜起來，摸黑劃上火柴，心思思，嘆番枝，提一提神。有一晚，未熄完的煙蒂，燃著了被單，一陣濃煙味，病房內人員嚇了一跳，幸搶救及時，不致釀成巨災，但陳伯已捱了不少人臭罵一番，所存有的煙要充公，陳伯苦埋口面也理不得。

陳伯這「老煙精」，吊起癮上來，什麼藥也不能治其病，又叫痛，又叫苦，無計可施之下，他問人借了兩口，一吸之後，當堂唔同晒！

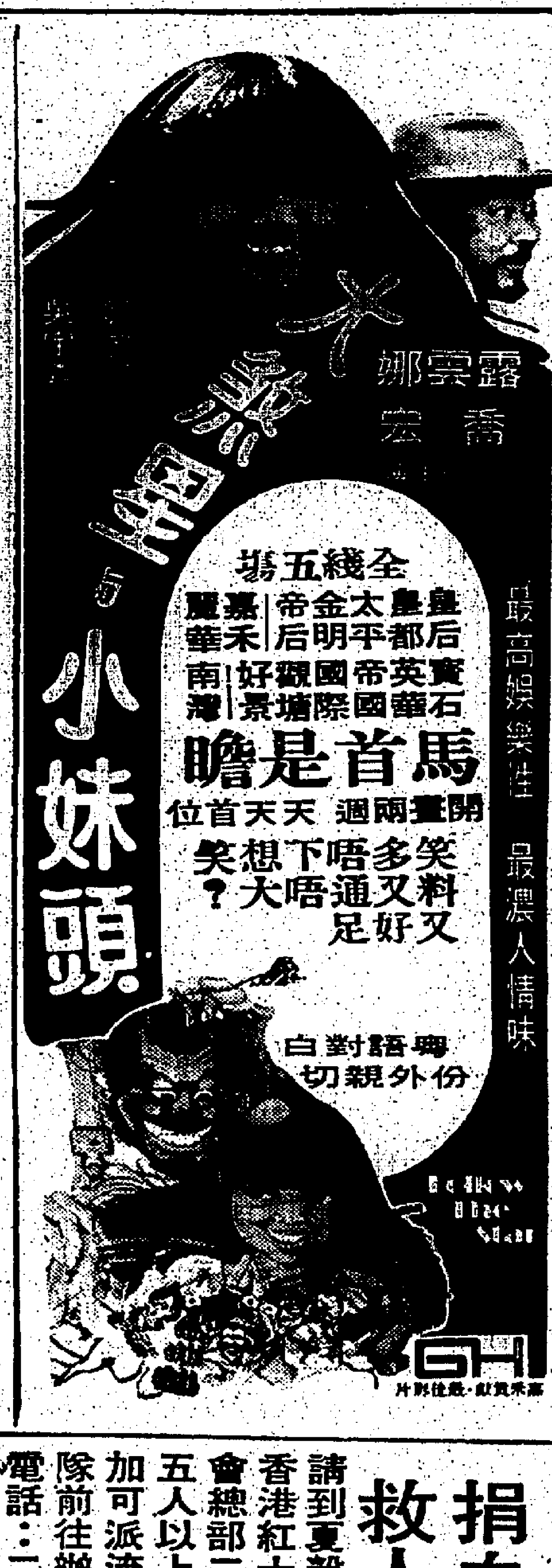

尚有戲院廣告刊登在第二頁・第十頁・第十一頁

捐血救人

請到夏慤道香港紅十字會總部二十五人以上參加可派流動隊前往辦理 電話：二八二〇二一、

黃昏惡客

漫文 培新圖

「你說一切都要最好的？」管理員問：「行禮方面可如何？」

「也是最好的，」那人說：「律師樓方面的意思，似乎要把我們包了下來，祇做這一椿生意。」

「但是誰來送殯呢？」管理員問道：「這個人，連親人都沒有一個。你給他一個最大的禮堂，最豪華的場面，你可不能夠替他找一班人來趁熱鬧呀！」

「不錯，」那人說：「這正是我想着請你的事情。」

「那你得要多久一些了，」管理員說：「那些團專家還沒有找到呢？」

× × ×

喪禮結果在一個星期之後才舉行。那場面的確是很奇異的。一切都是最豪華的，祇是沒有人來。代表死者的人就是一個年輕的女郎，以及那律師。簽發那張支票的律師樓的大律師，他在停車場中有一部巨大的勞斯萊斯汽車。

這種車子，在這樣的地方出現的次數當然是不會少的，倒是這個人出現在這個地方是難得的。這是一位有名字有地位的大律師，能夠請到他親自辦理一件官司已經不容易了，現在是他親自來主持這件事情，而且這是冷冷清清的場面。

豪華的擺設，而沒有客人來，那場面就給人以一種非常特別的感覺了。這裏面也有很多花，事實上外面兩座賣花攤子的花都已給全部買來了，不過有名字的花牌卻祗有一個。是那位律師送的。

這個死者實在是一個很平凡的人，甚至他的名字都是平凡的。他叫做李明，一個很普通的姓，一個很普通的名字，同名同姓的人，都不知道有多少。

那位律師和那個年輕的女郎在肅穆但又頗得侷促的氣氛之中坐着。肅穆的職員們則以君臨的心情在等着。花了最多錢的喪禮，卻沒有人來。他們相信到了最後出發的時候，是不會有人來了。

後來，就像奇蹟出現似的，門外那個花牌攤子的小廝拿一隻花牌進來了。這隻花牌是有人送來的，因爲上面寫着送花牌的人名。這個人的名原是叫杜雷。律師和那個女郎好奇地看着門口，等待着。這個叫杜雷的人出現，奇怪這個人會不會出現的。假如不是深交，那麼通常就是來一個花牌就算了，人是不會來的。(四)

坊間怪譚

大夫

賈宏初對兒子的話，顯然無法反駁，抑制自喃喃地說：「十大碗的紫河車出血水，我早就知有不祥之兆，想不到，如今真的靈了，元俊，我們的惡運來了。」

賈元俊見到父親這麼喪氣，忍不住就叫起來：「爹，你別這樣，你該到外面走走，跟朋友們聊聊天，喝上幾杯，我保證你什麼毛病也沒有了！」

賈宏初對兒子的勸告，置若罔聞，他勁自搖手道：「你出去吧！你別來騷擾我！」

「爹……」賈元俊還想再說，但見他的父親已經閉上了眼睛來，無可奈何的頓頓足，準備退出房間。

可是，當他的腳才踏出房門，就聽見父親在背後用異常驚慌的聲調叫着：「哎呀！不得了！你聽聽，他們又在慘叫了！」

賈元俊迅忙的趕回父親的身邊，祇見父親臉色蒼白，像個溺海的人，他抓住自己的手，顫聲的說：「那是地獄的呼喚！元俊，他們叫得好可怕啊！」

賈元俊仔細心去聆聽，不過，除了父親驚惶的聲音外，他根本聽不見任何聲息。

「爹，你又來了，那裡有什麼叫聲，你自己的心理作用罷了！」

賈宏初卻是臉帶厲色的，抓住兒子的手，死也不肯放鬆。

「我去調劑寧神藥來，你喝了就沒事了！」嘆息一聲，賈元俊對父親說。

要知賈宏初是個大夫，本家人出了甚麼毛病，也絕少假以他人之手，多是自己開個方子，煎兩劑藥，反正普通的人的毛病，亦腦頭痛身熱之類，縱然他的醫術並不高明，但多喝幾劑，亦定會痊愈。(一〇)

雁南去

高皋

他指派兩名鐵衛先將納木鐸送回洛陽，然後率領鐵拳衛的三名高手，及華山派十名劍士向高弦等展開兇猛的攻擊。

金刀公子功力深厚，掌中一柄金刀使得神出鬼沒，倪靈珠仔細與他動過手，如非仗着長鞭的優勢，幾乎非他之敵，因而由金姥姥接着。

鐵拳衛少主敖翔，及鐵拳三英之二的孟回帥義，一柄長劍，兩枝鐵戈，是他們這一夥中威力最大的一群，因爲他們在惡鬥之中抽冷子來上一記鐵拳，每每使人防不勝防。

高弦當年獨鬥鐵拳衛，跟他們結過樑子，這三人一上來就找上了高弦。

剩下華山十劍士自然由倪靈珠及小南兒夫婦對付，論功力，小南兒夫婦是較弱的一環，但他的暗器柳絮飄卻是當代一絕，華山十劍士雖是以聚擊寡，卻敗得最慘，最快。

先說金姥姥與金刀公子吧，金姥姥鐵拐縱橫，壓力如山，金刀公子功力雖高，仍然落了下風，祇怕不出百招，他就可能敗下陣來。

鬥得最慘烈的是高弦獨鬥鐵拳衛這一夥，但見劍光戈影之中，夾雜着猛烈的拳勁，狂呼酣戰之聲，驟得使人頭皮發炸。

在高弦來說，這是難得一見的對手，他要用這般人來測驗他荒島十年苦練的火候和功力。

最初他祇是以蕩魔神劍鬥他們三件兵刃，逢招破招，見式破式，並提足天罡神罡，以便承受對方的鐵拳。

這是祇守不攻的打法，目的祇是測驗。

但這項測驗並不好受，在一蓬熱來不斷的時間，他已受到一十二次拳擊。

鐵拳門下果然盛名不虛，高弦雖是全身佈滿罡氣，但在十幾次鐵拳攻擊之後，也感到血氣浮動，步履不穩，再這麼拼鬥下去，他必然會傷在鐵拳之下。

於是他發出一聲長嘯，改變了祇守不攻的打法。

在連進幾聲金鐵交鳴之後，對方的三件兵刃全部被蕩魔神劍所削斷，如果高弦繼續揮劍進擊，鐵拳衛這三名高手，必然逃不過他的劍下。

祇是他卻不願佔他們的便宜，長劍一收，冷冷道：「咱們徒手對徒手，兩方不吃虧，請出招。」

敖拜呆了一呆，道：「不高大俠神功無敵，咱們認輸，佩服，走——」雙拳一抱，領身斜縱，這三名爲助拳而來的鐵拳門下，連招呼都沒有向金刀公子打一個，一聲不響的悄然而去。

此時華山劍士已然兩死三傷，金刀公子也左支右絀的窮於應付，再鬥下去，他們可能全軍盡墨。(一〇八)

香港生意經

市聲

史劍華對郭巖蓮看着，笑笑說：「兒女私情有好幾種，我倒不知，亦許我們的習俗和你的不同，但在情和愛上卻是一樣的，在相愛上……」說不出口那種形狀。

郭巖蓮笑笑說，「沒有關係，你不必怕失了你紳士身份那樣，隨便說好了，你現在是詞不達意的，不知如何用另一種方式，表示出來，亦許你們是對性開通，男女相愛，對性行爲便不看得慎重，年青男女，有婚前性行爲是不足爲奇了，是不是？」

「真教我臉紅，我以爲你亦許是一位保守小姐，其實你是開通的，」史劍華說：「我祇是在遠兒倒子。」

「你所說的，我懂了，你的意思，你說和我說笑笑亦是高興的，這表示什麼我知道，」郭巖蓮對他看住微笑說：「你告訴我你太太在西班牙養病，亦告訴我你在這裡是孤身一人，爲了你是這裡一個大商業機構的總裁，由於什麼都要顧到，所以說話亦祗能說得十分簡潔，不能肯定的，可是你總是一個人，有七情六慾的是不是？你似乎要有一個女性來調劑你的生活，是不是？你說的我可以例舉出不少是不是的。」

史劍華笑了起來了，他翹翹拇指說：「我一直認爲你是我們遇到女性中最具頭腦和思想的，每次我們見面，你是在儘量放鬆自己，可能是我們在太重的工作，精神緊張，你總是要使我相見，那是我們可以隨便一點，我就認你不簡單，我任大見到你，你的態度穩是不同的，你總是有一份笑容，看來你很樂觀。」

「你沒有一點動作我不注意到，你的一舉手、一投足我看在眼裡，自是再舒服沒有了，你好似學爲僞地……」

「你好似什麼過去？有趣的，但我知你很少追女人的，」郭巖蓮笑笑：「因爲你不大會這一套，在我聽來是有一點滑稽的，我們不要談這不

新的一代

秦淮月　南宮搏

「不敢當，我住太平門那邊三條巷老屋，我家上一代在那邊有一個菜園，我敗山之後，就搬到那邊去住……」

「哦，從前，你到過的，你和爹娘同來，那時，我的寡妹住着！」

孔灰孫依稀記得，那個所謂菜園，很小，祇有幾棵菜樹，根本不足賴以謀生的。

「那時候，阮鵝子在兵部……灰孫，你也去過兵部……」

沈月笙稍頓，又問：「有一位王文達王大人，想來認識？」

孔灰孫一凜，點頭，在一瞬之間，他想到了：沈月笙的孫子，可能是王文達所檢舉，他稍頓，抑低聲音問：

「你的孫兒是王文達下的手？」

沈月笙沉重地點了一下頭，連忙又說：「那是冤枉的啊！」

孔灰孫又似同冷水澆背，不敢再接口，但又不好就此不說，他想，自己處身在非常尷尬的境地了。

幸而，眾女又已出來，們鳳又介紹兩名姊妹和沈月笙及孔灰孫相見，接着便午飯了。

孔灰孫打足了精神週旋應付，他本身危難重重，但是，他又仍然要爲自己的生機着想，今日的午餐，除們鳳之外，有五名秦淮女子，若能和她們打上交道，料將來總會有一些好處的。

可是，這五名女子對過時的孔灰孫泛泛，祇偶然和他交換幾句話，並無嚴致之意，她們是現實的，時代變了，孔灰孫這樣的舊朝角色，認識的人已少，而且，新的客人，大多也不需要如孔灰孫那樣的舊朝角色，她們自然也無需拉攏他作幫閑。不過，他又總是混在秦淮河的人中，有歷史故事可講。偶然有幾句話可說，困於歷史。

飯後不久，女客們紛紛走了，們鳳也似有事，她囑咐孔灰孫夜間晚一些再來一次，便入房，她在臨走開時說：

「你們沒事，在一起談談！」

沈月笙應了一聲是，等們鳳入房之後，他說：

「到後面，我的房內坐坐如何？」

孔灰孫信口答應，沈月笙起身取了琴，珍惜地將之袋好，便率先而行，經過一個小園，在斜對廚房之處，有三間相聯的屋，其中一間是客房，沈老爹住着。

老琴師自行到廚房取了茶水來接待孔灰孫，坐定不久，他凝視着孔灰孫。(一〇八)

歸客

黃思騁

她沮喪的回家去，坐在沙發上哭泣。她的母親告訴她說：「剛才有男人打電話找你，我問他姓甚麼，他也不肯說，照口氣聽來，或者是阿和也說不定。」

「甚麼時候打來的？」

「大約九點鐘上下。」

「他說還會打電話來找我嗎？」

「他沒有說。」

這樣說過不到十五分，電話鈴就響起來了。夏海倫取起聽筒，傳來的正是陶叔和的聲音。

「我想你是在找燕燕吧，」他說：「我可以告訴你她在我這裡過得很開心……」

「你爲甚麼不送她上學，她就誤了學業。」

「小孩子有甚麼了不起的學業，一天祇認識幾個字罷了。」

「她現在在甚麼地方？」

「就在我身邊。」

「你叫她聽電話。」

電話裡傳來燕燕的聲音。

「媽媽！」

「哦，燕燕，你現在怎麼樣，你好嗎？」

「我好，爸爸這裡比家裡好玩，我有好多玩具。」

「你真沒出息，玩具你又不是沒有見過，我要你馬上回來。」

「我不回家，回家又要讀書。」

「燕燕，聽媽的話，你不好住在爸爸家裡，我和外婆都記掛你呢！」

「唔，我不回來。」

「你一定要回來，就是現在，告訴我你現在住在甚麼地方？」

說到這裡，電話裡傳來陶叔和的聲音。

「你無法說服她的，她喜歡住在這裡，這叫做民族自決。」

「你究竟有甚麼打算，阿和？」

「我想爭回撫養權，我在請律師。」

「如果你不把燕燕送回來，我現在就去報案。」

「你儘管去報案好了。」

夏海倫直到此刻還不知道他要這樣做的動機是甚麼，是意在報復自己有了一個男人，還是想要一點贖金？他想了一下，覺得孩子在他手上，恐嚇也是徒然，因爲警方決不認爲這是一種勒贖行爲？現在唯一的辦法就是和他面談判。(一〇〇)

山川人物

蘭洲天下險

秦始皇長城「隴西塞」，起自蘭洲南「古臨洮」岷縣，沿洮河東岸爲鳳山側，北去榆中，沿黃河南岸穿扶蘇河入「海原」北，而寧夏中寧，扶蘇河又名祖厲河，扶蘇與蒙恬築長城，起自臨洮(指岷縣)，扶蘇爲始皇長子，「隴西塞」爲鳳山下臨渭河源，從古秦洲(天水)入陝，「明邊牆」卻在蘭洲北古浪景泰以北，包括寧夏省「明邊牆」，與秦始皇長城相同。故蘭洲該在「始皇長城」外，「明邊牆」之內，明秦兩牆相隔二百餘華里，故隴垣蘭洲爲「塞上」重鎮也。

隴垣蘭洲天下險，自古爲通西域重要門戶，送「金城郡」，隋時始稱蘭洲，境內有皋蘭山即五泉山，故又名皋蘭，民國後蘭洲爲省會(廿)，市北郊外另設皋蘭縣治。皋者，澤曲曰皋，皋蘭爲地名，「蘭皋」辭彙卻見於離騷：「步余馬於蘭皋兮！」此固非地名也，蘭洲濱黃河南岸，西握黃藩劉家峽，東控桑園紅山黑山三峽，黃河天險已成北城護城河，河水過峽爲澎湃洪濤，激流起千堆雪，獨北岸白塔山，南岸皋蘭山對峙之河道，較爲寬濶，城東河畔「雕灘」，原是河岸底層石，經上流泥沙堆積，而成河裡凸出大小沙洲，故水不揚波，入桑園峽即化終活，古「金城郡」城，即倚河濱依石築城，古城周圍二十方里，今城爲明建，我國古今名城也。

隴垣東北永登城，倚烏鞘嶺西延而築，古城築在縣境南端下山谷中，俯瞰莊浪河谷流，險徑入甘山，「馳道」入青海省會西寧，自古爲隴西軍事要隘，沿烏鞘嶺西去，即入「河西走廊」入新疆，漢在此走廊置武威、張掖、酒泉、敦煌四郡，此狹形「走廊」，漢唐爲「絲路」入西域之要津，史載漢武帝元狩二年，匈奴西方「渾邪」、「休屠」降，並以其地置武威、酒泉二郡，後又分置張掖、敦煌二郡，此爲西漢初開塞出擊之始。

蘭洲北出景泰，越「明邊牆」，寧蒙荒漠起伏延天邊，爲隴西北天然屏障，如阿拉善旗之騰格里沙漠，巴丹林沙漠，達八百華里流沙，與外蒙「東庫汗部」相接，從甘垣北外蒙捷徑，僅是從烏鞘嶺到張掖，沿弱水上流額濟納河到額濟納旗，而居延城，「居延海」……漢李陵曾以步兵五百，直居延(漢古城)深入荒漠，爲單于俘去而降，沿黃河東北行，直叩寧賀蘭山南麓青銅峽，名山險峽，爲蘭洲外圍東北屏障，又甘垣西南爲樺家嶺、六盤山，如此蘭洲處於荒漠，滔滔黃水，峻嶺高山環抱中，故有「蘭洲天下險」稱。(上)

千載風流夢

石人

過了兩天，木經元的父母，備辦齊了許多禮物，這才與木經元一齊到了王逵家中，看過了木家姑娘，見是個秀外慧中的俏姐兒，絕非普通鄉下姑娘可比，自然更是喜出望外。

當下，王逵老老便實對木氏兩老談及，兵荒馬亂的日子，既然訂了親事，便當織早完婚，大家了卻一切心事，兩個老人家自然也是滿口答應，又看過了黃曆，卻發覺中秋節正是人月雙圓的好日子，便揀定了這一天，迎娶王茜返回蘇州。

王逵雖然覺得還是太遲了點，可是再加催促，倒似是怕自己的女兒嫁不出去還是甚麼的，要給人笑話，也祇好勉強同意。

自此之後，兩家便經常來往，而木經元得此佳人，心情舒暢，也就努力攻書，一心祇待來年大比之時，求取功名，以期無負佳人所望。

然而，就在這時候，在廣西起義的太平軍，已經勢如破竹，一路打到了長江上游、兩湖地區，已經是戰火連天，也震動了下游。

此時，首先感到憂慮的，自然是王逵，有一天進城找着了木老員外，兩人談起此事，王逵便道：

「雖然目前還不知道這股長毛是向東還是向北侵掠，但總已够人擔心。自來有道，小亂居城，大亂居鄉，不如請親家你們就暫時搬到我家去住上一個時期，待風聲過了，再行回城。」

木經元在旁聽了，因爲可以多點接近王茜，自是一力贊成，但木老員外又自有他的想法。

在他想來，兩人雖是親家，究竟兒女還未成親，就此明搬，總有點不好意思，二來又想到木經元尚需致力攻讀，若是到了村中去，兩小日子終日廝磨，祇怕讀書無心，誤了功名，所以當下既不決定，也不拒絕，祇是含笑答道：

「親家所慮甚是，共奈城中尚有不少瑣碎事務，等待老夫去料理，一時抽不了身，不如再看定一個時期，有甚麼風吹草動的話，我們馬上過來便是。」

王逵見老員外如此說，也不說些甚麼，祇好自家回到村中，將此事與王茜說了，並且對王茜道：

「來日似有大難，我們父女也得做點準備，以免到時受到災殃。」(一〇)

狐妻

莫愁

夜更深沉，天色像打翻了墨汁似的，一片黑漆漆，他留心傾聽外邊有什麼動靜，卻仍然什麼聲息也沒有。

書僮帶着疲倦的神態走進來，對着少年說：「相公，我看娘子今晚不來了！」

「誰說的！」少年瞪着眼睛叱喝着。

「已經三更半夜了，沒有娶新娘子半夜才過門，」書僮大表不然：「我在大門口站得好累了！」

「累了也得等！」少年勃然的發了脾氣，本來他的心裡已經煩死了。

「如果娘子仍然不來呢？」書僮哭喪臉，頻頻的打着呵欠。

「你仍然等着！」少年板着了臉。

「等到什麼時候呢？」書僮在咕嚕着。

「等，你一直的等着！」

「難道等到今晚？」

「是的，天亮也得等。」

書僮沒有辦法，又是打起呵欠來，乖頭喪氣的回身，走出門外。

少年心裡是說不出的失望，他自己心裡也明知一切已經是絕望，天就快亮了，今夜十四娘是一定不會來的。

房間裡是空洞洞的，燭影在搖曳着，這是給予少年一種莫大的諷刺。

「洞房……」他喃喃的自語着，內心卻是一陣莫名其妙的悲哀。

雖然他仍然要書僮在門外等，可是他知道這是空等的，希望是那麼渺茫。

他望着那對火光熊熊的鳳燭，眼眶中的淚珠就像燭淚似的，一點點，一滴滴淌着。

「唉！……」他又輕輕的發出一聲低微的嘆息：「十四娘呀，難道我們今生再沒有緣份了嗎？」

就在少年暗自悲傷的時候，忽然從門外傳來了一陣嘈雜的聲音，好像發生了什麼事故。又好像來了不少人馬，這可使他的心砰然的跳動。

「難道是十四娘的花轎來了嗎？」他自言自語着，那顆絕望的心，又恢復了一點生機。

少年這一高興非同小可，鞋子也來不及穿整齊，有一隻沒有穿的，直向門外奔去，看個究竟。

書僮氣急敗壞的衝進屋裡，通報主人道：「花轎來了，花轎來了！」

但是少年比書僮更心急，匆匆忙忙的，主僕倆卻撞了一個滿懷。

「唉！怎麼走路也不帶眼睛了！」少年拂着袖子，向書僮責備了一聲。

「相公……我是進來通報，花轎已經來了……」書僮一邊喘着氣，一邊斷斷續續的說。

「我知道啦！」少年叱了一聲，又衝上前幾步。

這時已經見到花轎就停在院外，兩個侍婢扶着一位紅衣的少女下轎，雖然她的頭頂披着紅巾，但少年可以確定的——她就是十四娘了。

一個荷袈背把了十四娘，逕入廳堂，後面是兩個小奴婢，扛了一撲滿，像幾般的大得驚人，進了廳堂卻放在一個角落裡，其他的裝奩卻一點也沒有。(一一九)

尚有戲院廣告刊登在十二頁

分類廣告 醫藥
特效專藥 耳鳴丸
老牌中醫 竹林氏 五代祖傳 獨一專科 胃病專家

中醫 趙拔英專科 獨有秘方・挽救頹危
神經虛弱

江少卿 皮膚專科
皮膚痕癢癬
上海街132號二樓近佐敦道 早上九時至晚九時

善補靈藥 外施 強壯體・固本培元 有不可思議之效 老牌妙藥 知名遠

苗樂天醫精
痔瘡 立止痔血脫肛
(國法獨到・保證滿意)

香港分院 中國皮膚專科
國內皮膚科名醫主治
診症時間上午10.00—下午9.00 掛號⑤779268
分院址：銅鑼灣軒尼詩道511號2樓近紐約戲院

談日影展四片

麥平

作一兩年都舉行日本電影展，今次亦不例外，由市政局與日本映畫製作者聯盟聯合主辦，日本總領事館及日本貿易振興會贊助。

今年展出的影片祇得四部，亦是由四間公司各自選片作參展之用，這四部片是「柳生門之陰謀」、「秘漏魔影」、「八墓村」及「我的老師」。

「柳生門之陰謀」是深作欣二導演，編劇是野上龍夫、松田寬雄、深作欣二，攝影是著名的中島徹，音樂是津島利明，演員有著名的三船敏郎、丹波哲郎、西鄉輝彥、松方弘樹、千葉真一、萬屋錦之介。

這部片是七七年的新製作，敘述一個日本德川幕府時代的歷史故事，內容是敘述內廷的權力鬥爭，慘絕人倫的殘殺，為在設計圈套打擊對方，從而不擇手段的陰謀，甚至親信亦遭加害殺，展開了一個澎湃的暗殺旋渦。

「秘漏魔影」是著名市川崑的新作，由推理小說家橫溝正史的原著改編，演員亦是日本當時得令的若山富三郎、仁科明子、渡邊美佐子、永島英子、北公次、岸惠子、石坂浩二。故事述說神探金田一耕助追查一件懸疑了二十年發生在鬼首村的謀殺案件，在追捕期間，詭異的謀殺案亦接二連三發生，一個神秘老婦的出現，一首鬼首村的拍毬歌，編織成一個出人意料的謀殺故事。

「八墓村」亦是橫溝正史，導演是著名推理小說電影導演野村芳太郎，劇本是橋本忍，演員有萩原健一、小川真由美、中野良子、加藤嘉、山崎努、山本陽子、渥美清。故事是敘述廿八年前八個武士因戰敗逃往一個村莊裡，卻被村民殺害，武士首領誓要他們一一死於非命，故事是發展到現代社會的，非常詭秘。

「我的老師」是一部以人情味取勝的影片，導演是武田一成，演員是渡邊篤史、大楠伸子、木村政彥、中田光利、中井徹，故事環境是述說一位新來老師對孩子的循循善誘，令他們為之感動。

李影自拍完「電視人」之後，有個幾月閑着，結果閑得她不是吃便睡，體重增加了很多，她担心出錢變了個肥妹，又決定進行減肥！

張帝在台栽培新人 設藝員訓練學校

△張帝昨午由台北來港唱歌，將會逗留一個星期。

張帝對記者表示，他已有一段長久的時間，沒有離開台北，主要是他在台北，經營不少生意，包括經營夜總會及一些其他生意。張帝最近在台北，更開設了一間藝員訓練學校，專門訓練一些歌星及藝員，將來在電視台及歌總、夜總會，使可以訓練他的新人們登台演唱了。

張帝指出，他唱歌之外並忙於生意，主要是對目前的工作，沒有安全感。

他表示，做演員比歌星還好，不但可以從細演到大，但是，做歌星呢，到了年紀大，便不可以登台演唱。這對他本身，影響很大。張帝不愧是頭腦很精細的人，怪不得他會大發了。

△陳萍、余莎莉、盈盈、林伊娃等一連四個昨午聯袂返回香港。據悉余莎莉在機場已被傳出，擅自在外唱歌，卻並未向邵氏告假，感到不滿。孤孤大叫的表示，她雖然是明星，這次赴大馬，純粹是過年假，因為勞工法例規定，每人可得到勞工假期七天，她是明星，也可得到邵氏的假期。

至於陳萍呢，她更為了事避嫌疑，不肯與其他三個人一齊照相。她說，以免邵氏以為她去唱歌，對她不滿，那就划不來了。

盈盈呢，她是與陳觀泰情變後便學習唱歌，首次赴大馬登台，由於所識的歌曲不多，使她覺得十分辛苦，不知如何應付。盈盈說，幸好有林伊娃及余莎莉給他們照顧，才可順利大眶登台。

盈盈說，她另外接了印尼的台期，但是，她卻不打算去接受聘約。因為陳觀泰在印尼拍片，盈盈不想與他碰面。記者問她，可有接到陳觀泰的任何信件及消息嗎？盈盈表示，這種事無謂再談，她也不想再在感情方面，困擾自己。

盈盈、林伊娃、余莎莉星馬演唱後回港。

麥當雄擬找李菁 演出電視劇集

△李菁昨午為某夜總會主持剪綵。

較早前，麥當雄為麗視籌備一個電視劇集，曾表示有一個角色很適合李菁演出。李菁卻表示，麗視方面並未與她接觸，而她本人對於演電視，興趣不大，如果麗視方面真的找她演電視，也要看過劇本，才能決定。

△「追」片日內已復工，李菁相信，該片將可在短期內完工大吉。

△狄龍前日由日本返港，昨午返回邵氏補拍「劍魂」的若干鏡頭。

狄龍昨日眉飛色舞，談及日本之行，十分高興。

從來沒有看過雪景的狄龍，在本州及北海道逗留時，被雪白的雪景，飄然落下到每個人的臉上，使他們睜不開了眼睛，這種被雪飄落的感覺，簡直非筆墨可以形容。

狄龍表示，在他們暢遊日本十天之內，最遺憾的是，並沒有遊覽整個日本，如九州，大阪等地，未能一一遊埠。

為名乎？為利乎？ 明星轉行寫稿 與記者搶飯食

我們幾個女記者坐在一起，必定很自然的說到明星。

我說：「最近的女明星，都作興在雜誌及報章上寫稿，再這樣下去，我們都快沒得混飯吃了。」

有人說：「張艾嘉的稿寫得不錯，她是念美國學校的，中文修養很好。」

另一個卻反對說：「張艾嘉的稿並不算極好，反而胡茵夢的，寫得更佳，很難得，她又漂亮，又有腦袋。」

她說，自己又有臉又有腦袋，這方面我很佩服她，她確實如是，並非大言不慚。

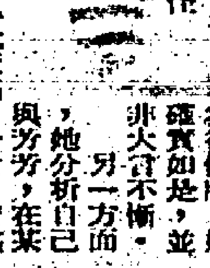

我沒看過胡茵夢的文稿，找人拿回來看了一次，她寫的一篇：「我的過去，現在、將來。」

另一方面，她分析自己與芳芳，在某一方面很相像，兩個人都心比天高，矛盾、情感複雜、物質慾望不高，而精神上的成就感和求知慾勝過一切其他慾望，但是芳芳比她刻苦，她的不能吃苦是最大缺點。

在與芳芳比較方面，胡茵夢更有一個長處，她自言心比天高，仍然可以接受別人，祇要求自己，芳芳要求別人，挑剔嚴格。

而且，胡茵夢較為入世，她隨和，芳芳呢，不容易接納別人。

霍士去年出品 獲五項金球獎

霍士公司去年度出品，獲荷里活外國記者協會頒發五項金球獎。這五項殊榮，分別為「轉捩點」，獲最佳劇情片及最佳導演，「茱莉亞」之兩個女演員，珍方達及雲妮莎烈姬芙分獲最佳女主角及女配角獎，目前上映中的「星球大戰」，則獲最佳創作配樂獎。

銀幕外 羅烈散金牛封利是 又想買屋迎女兒

放完年假回來，羅烈一直在開工，拍何夢華的「十字鎖喉手」，這幾天見到羅烈，不是單獨對着鏡頭做戲，就是與一名泰國女明星演對手戲，偶然會見陳惠敏來一來，但姿大衛，我是從未在「十字鎖喉手」的棚裏見過他的。

有一天，又在「十字鎖喉手」的棚裏見到羅烈，我說：「奇了。這部戲怎麼來去總是見到你，從未見到過阿華？」羅烈聽我這樣說，白了我一眼：

「有甚麼奇？我羅烈才是這部片的主角，所以來來去去你都見到我。」

大家都叫羅烈做「老闆」，這是甚麼時候開始的？不知道，就連何夢華導演拍戲，指揮着羅烈做這樣那樣，口中也是老闆老闆，叫得十分自然，羅烈也應得十分自然。

羅烈道，每次見到我都要揍我一拳，我有時說：「怎麼？我得罪你了？」「你肥了啊，打上去好舒服。」說着還會送拳。他這人是持熟賣熟的，我們認識也有十餘年了。

在邵氏做了這麼多年，到現在還提不清楚羅烈與邵氏的關係，每次問起他與邵氏的合同，他就說：

「我跟邵氏還用簽甚麼合同？早幾年老闆就對我說過：羅烈，你就當邵氏公司是你的。我一直當邵氏公司是阿拉的。」

「真的？」

「真的，可惜邵氏公司的鈔票不是阿拉的。」他說。

「真的，可惜邵氏公司的鈔票不是阿拉的。」他說。

羅烈每年過年，都會派利是。那天，一大班記者入廠採訪，他就拿了一張「金牛」叫人去打散，然後每人封了一封利是，羅烈差不多每年派利是，曾經有一年，沒有派，他很坦白的說：

「各位手足，今年環境唔好，阿拉不派利是，明年如果環境好，派雙份。」

羅烈現在的環境很好，他下個月可以做第二任爸爸了，他說希望生個女兒。羅烈說女兒出世後，現在的房子不夠用，打算在渣甸山買一幢大房子。

麗的力爭上游 網羅編劇人材

△梁立人加入麗的電視為創作組主任，現時正積極籌立一個「節目策劃及研究小組」，負責統籌麗視節目的編劇事務。據梁立人昨日表示：該小組的籌備工作已接近完成階段，將於日內發表該組的骨幹人員名單。

梁立人表示這個小組的理想組織是要有四位劇本編審，二十位左右編劇和一些半職的劇本編劇工作者，他說待該小組成立後，即開始工作，他預算該組的作品會在三月內推出與觀眾見面。

他並表示這個小組將包括麗的電視的原有編劇，並網羅一些有水準的編劇家，他並打算在日內公開招聘編劇人才，希望能吸引一些具有潛質及文學天賦的編劇人才。

關於電視台的劇本問題，梁立人謂以目前情況而論，長篇劇較受觀眾所歡迎，若劇本寫得成功，定會吸引觀眾收看。但並非表示短劇不受重視，須知短劇製作成本較輕，且靈活多變，戰鬥力強，在改善觀眾收視習慣性方面，有突破性作用。

佐治薛高演喜劇 扮演白領最成功

佐治薛高拍完「傻大姐與大老千」、「賊公賊婆做世界」之後，已成為演技派的喜劇演員了！

薛高一貫的風格，是專演文明社會中為勞所迫的白領階級，從他那些無可奈何的表情中，就令觀眾笑不可仰。最近，由他擔綱的「雲雨情」即將在港推出，「雲雨情」一片實在是他[illegible]以來的代表作。

[illegible]片中，他是一間醫院手術室之醫生，為了進行一項[illegible]手術的試驗，捕捉了一隻活生生的猴子施[illegible]手術。[illegible]猴子的結構和排斥作用與人不同。故此在是移殖手術中，猴子死了。[illegible]如何處置一隻死猴[illegible]問題。他和群醫[illegible]措，最後由院長[illegible]，死猴子由佐治薛[illegible]大利帶返羅馬，與[illegible]卻在羅馬車站[illegible]一起長大的少女[illegible]逃，因而掀起了一[illegible]拉死纏綿的「雲雨[illegible]

佐治薛高以猴子作移植式試驗

秦祥林返台 徹底驗身體

△秦祥林昨午二時許，終於在獲得其入台証後，返回台北。張沖、胡錦送機。

據查理向記者表示，他在香港逗留了兩個星期，在他原定的計劃，是在香港好好的休養，但是，他在香港朋友多，大家對他的健康又頗為粗心，自然他的時間也給佔據了。

秦祥林返台後，他希望第一件事，是返回醫生處檢查身體，恢復健康，自從入院後，查理的身體，容易疲倦，連他最喜歡的十三張，也換不了幾個圈。

查理在台北，準備接拍兩部片約，他告訴記者，這次返台，將會知會一些製片人，儘量勿安排他趕戲，他希望時間安排準確，使他能有休養的時間。

較早時，查理已準備在清水灣買一層房子，屬於複式的樓宇。但是，查理因在猶豫時，慢了一步，一幢八十多萬的房子，給別人捷足先登。他說，希望下次來港，他可以好好的物色房子了。

群星會 陳秋霞名利雙收 港台日韓同重視

現在已名利雙收的陳秋霞，不但在電影方面很有成就，一片「秋霞」便成了影后，之後，她立即在東南亞成了紅透的電影及歌唱明星，嘉禾對陳秋霞十分重用，「秋霞」之後已接着主演了「第二道彩虹」，日前，陳秋霞被台灣請去主演陳耀圻新片，和他演對手戲的是台灣著名小生及歌星劉文正。

陳秋霞在日本也有不少歌迷，且成了日本娛樂商重視的新一代歌星，近來，因她與唱片公司的合約快滿，成為兩家公司相爭的歌星，這個時期，陳秋霞在台灣會忙上一會，去日本，到底那一家唱片公司能爭取到她，那得看下回分解了。

因與阿B在私交上相當頻密，再加上兩人合演了一部「秋霞」，接下來，又得再次合作拍了「第二道彩虹」，外傳他們已有很淺的愛情，結果，他們平日合作很好，交情也很好，至於說愛情這件事，他們並不十分公開，似乎讓你們去猜猜更妙。

最近，秋霞的昔日赴外國求學的男朋友回來，據說，秋霞曾因此而很煩惱，這只是一般傳說及推測，然而，依接近陳秋霞的朋友說：「她才不會煩，大家只是一般朋友，沒有什麼特殊。同時，她工作又忙，又得去台灣拍片，兒女私情，才不會使秋霞苦惱呢。」

據說，陳秋霞主演的「第二道彩虹」聽說已拍好，已在等着排期上映。相信這部片上映之後，香港及韓國一定又很轟動。論陳秋霞在韓國的聲譽，香港女明星中，只有李菁和陳秋霞始最哄動，她兩人的電影在韓國是很受歡迎的。

今後，陳秋霞拍嘉禾的新影片外，並會籌[illegible]間拍片，台灣電影公司對她也極看重。

大衛漢明斯 演而優則導

雖然賴以成名的是他的演技，但先後拍過超過六十部影片，但近年他已偏重於做執導的工作，要看他演戲的機會就減少了許多，「新乞丐王子」算是比較難得的一部。大衛漢明斯，就是這位演員的名字。在他的新片中，飾演的角色叫做豬殊，娶丁寶歌蕙珠飾演的愛芙為妻，是一個反派角色。除了做主角，大衛很少在片中演正派人物。事實上他很清楚演員之正反是完全沒有關係的，所以片約到來，他有興趣就演，管他好人壞人。

大衛漢明斯，出生於一九四一年十一月十八日。他父親是一名售貨員，自小大衛是一隊歌唱團的一員。九歲開始演舞台劇，不久即拍演兒童影片「五條引向幸運的道路」。十三歲時[illegible]，於是進入倫敦的一間藝術教育學院，數年後開了個畫展，再後來又跑去演舞台劇，演出過「英服婦人」、「慢節奏的故事」等劇。

從影之初，大衛祇演閒角，後來拍「春光乍洩」一片走紅，成國際紅星，之後還拍有「英雄肝膽美人心」、「太空英雌巴巴麗娜」、「女人湯丸」等片。天才橫溢的大衛，第一部執導的影片是「恐懼逃亡」，第二部是曾在御前放映的「十四」。雖然表面看來大衛很吊兒郎當，但做起事來一點不含糊。他說：「我做[illegible]拍片，雖然[illegible]，但拍得倒不錯。」

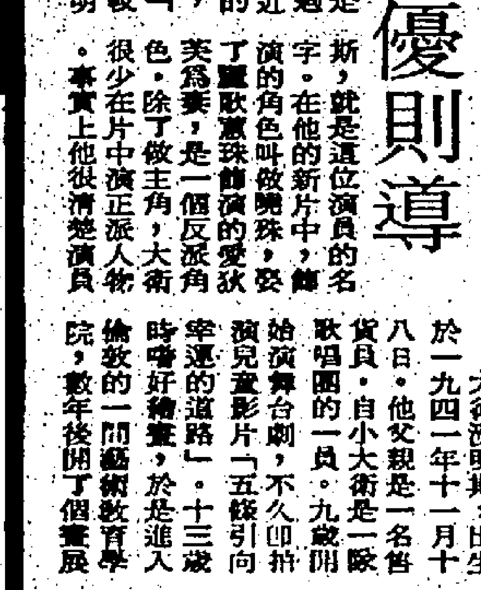

大衛漢明斯在「新乞丐王子」造型

今日電視節目

無綫翡翠台

- 7.30 粵片「六渡何仙姑」吳君麗、羅劍郎主演（黑白）
- 9.00 粵片「哪吒收七妖」蕭芳芳、呂奇主演（黑白）
- 10.30 粵片「有情人終成眷屬」胡楓、江一帆主演（黑白）
- 12.00 無敵鐵探長
- 55 午間新聞
- 1.10 粵片「花魁記」任劍輝、羅艷卿主演（黑白）
- 2.50 「神鳳」重播
- 4.00 粵片「月光光」馮寶寶主演（黑白）
- 5.25 小蜜蜂歷險記
- 6.00 危巢乳燕
- 30 新聞及天氣報導
- 7.00 廣厦千萬間
- 05 翡翠劇場「大亨」
- 8.00 樂聲特備三人行
- 30 [illegible]好介紹
- 9.00 警訊
- 15 歡樂今宵
- 10.30 最後新聞
- 45 偷得浮生半日閒
- 50 「狂潮」片集
- 11.50 「宦海煞星」片集
- 12.50 國片「我要你」柯俊雄、李香君主演（黑白）
- 2.15 英語片
- 3.45 國片「一夜難忘」關山主演（黑白）

麗的中文台

- 7.00 早晨新聞節目
- 8.30 粵片「白鶴龍」李寶瑩主演（黑白）
- 2.02 六合彩
- 07 新聞及天氣報導
- 15 粵片「金石盟」[illegible]主演（黑白）
- 4.00 下午茶（婦女節目）
- 30 執法如山
- 5.20 仙女下凡
- 45 萬能怪獸
- 6.15 以事論事
- 30 六合彩
- 35 兒童世界
- 7.00 麗的劇場「[illegible]」
- 8.00 老友記
- 30 大家姐與大狂庭
- 9.45 警訊
- 10.00 新聞及天氣報導
- 25 廣厦千萬間
- 30 賽馬世界
- 11.05 斬泥屠龍劍
- 55 浪淘沙（重播）

佳藝電視台

- 6.03 世界童話集
- 25 新聞及天氣報告
- 50 觀點與角度
- 55 奔流
- 8.00 絕代雙驕
- 55 明日新聞精華
- 9.00 電影圈
- 30 警訊
- 45 秘書實務
- 10.15 商業美術設計
- 45 實用英文
- 11.15 西班牙文
- 45 最後新聞
- 50 天眼

新都·快樂 K666148 H773496
第十四天 五日夜場 「銷魂春夢」
明晚午夜場

京都·麗聲
第二週 今天五場！
華特迪士尼 和路迪士尼 最新出品 開心大片
請即預定座 三天
明晚午夜場

利舞台·倫敦·影都·國都
第三週映 全港九部開映
「小孩與寶星高照」
明天十點九都連環夜場 血影 午夜荷京 嘆

娛樂·寶聲·明月·民樂
今天五場請早到
少林三十六房
劉家輝 汪禹 劉家良導演
老幼咸宜
明晚全午夜場 犖色犬馬

翡翠·荷李活·亞洲·皇宮·黃金
今天五場請早到
少林三十六房
劉家輝 汪禹 劉家良導演
老幼咸宜
明晚全午夜場 犖色犬馬

麗華·英華
狂滿第二週 嘉禾公司衷心獻映大喜劇
吳宇森導演
大煞星與小妹頭
明晚午夜場 荷京喋血

總統·華盛頓·金冠
今第三週 高空特技驚險觀止
甩繩馬騮
明晚 午夜場

海運·百樂 H702412 K678091
今第廿三天 五日夜場
星球大戰
海運午夜場：大賊王與小煞星
兩院明晚午夜場：追龍

龍華·恒星·福星·油麻地
今天聯映
南洋唐人街
明晚午夜場：追龍
打流氓抄賭檔大快人心

紐約·凱聲 3 816656 5 768721
昂然進入第三週
麥克阿瑟
明晚午夜場：電話

金門·樂聲
第四日十五天夜場
銷魂春夢
明晚午夜場

文華·明珠
第二週今天五場！
明晚午夜場

新華·東方·新聲
今天仍映五場
辣手神探勇闖天羅地網
奇連伊士活
明晚午夜場

嘉禾·皇都·皇后
第十四天
新乞丐王子
The Prince and The Pauper
荷京喋血

京華·大華·華聲
大熱門！邁向四百萬！
今天五場獻映
大煞星與小妹頭
嘉禾午夜場：蛇形刁手
明晚午夜場：荷京喋血

第二週映·今天請早
萬里大逃亡
明晚午夜場：荷京喋血

父母如何實施 兒童性教育

·艾菲·

，兒童們缺乏適當性教育，往往促使他們亂嘗禁果，在生命的時候上留下汚痕。

尤其是在香港這個資潮高漲，而學校又未能適當實施性教育之時，在不捨階段中，向兒童灌輸正確性觀念的重責自然落到父母身上。

很多中國父母是來因傳統禮教觀念，以爲性乃「非禮勿言」之事；二來，他們往往以自己的心態測孩子，以爲向孩子說性便是向他們說及男歡女愛、閨房枕第之事：其實，孩子們根本少不更事，只不過當故事聽吧了。

最容易引起孩子們對性好奇心的是小弟妹的降生。他們大多會問：「媽，妹妹是從那裏來的？」當他們給小弟這得開心時，他們亦會問：「媽，你想我也可以生孩子嗎？」

切勿用「妹妹是石頭爆出來的」或「在洗手間拾回來的」的回答敷衍他們，這樣會觸發他們更多問題，亦會沖淡母子間聯繫。

如實告訴他們，孩子是在媽媽肚裏成長，並從一個很「私隱」的出口生下來的，而這「地方」是不可向別人公開的。

當孩子再大些，可以接受生物性的解釋時，亦無妨告訴他：當男孩子和女孩子很要好時，他們睡在一起，男子身上的精子會與女子的卵接合，形成胚胎，創造小生命。

至此，你須再之強調，只有十分要好並且願意以後一生厮守的男女才會這樣做。無論任何情形下，應以倫理或道德觀念與性教育相輔相成。

及至兒女發育期，性愛之念開始漸露端倪，父母宜授予正確常識，協助子女保持心理及生理上衛生。

女子青春期，多數始於十二、三歲，男子則較後一、兩年。

女子青春期以胸部的發育爲先兆，胸部逐漸脹大帶來肌肉的一些痛楚，母親尤應做被女兒勿因好奇而經常撫弄，或勿因害羞以而惡意抑縮。應予之適當之衣著。

隨之而來的是月經。通常母親應預早讓女兒知道這是何事及如何處理，以免單純少女們誤以爲流血不止。

告訴她們，卵巢爲了預備接待胎兒，加厚內壁，以予新生命養份。在一段時期後，這些內壁物質剝落，以纕新陳產品經陰道排離體內的加以更換，而過程的，所以月經的淤血實乃無用之物，再者，這現象是自然而神聖的。

母親亦應讓女兒知道少女經期壓不穩定，須時加留意，裨勿在經事將來時手足無措。

至於兒子的性常識，若覺難於啟齒者亦可透過丈夫解釋。

通常男孩子在青春期前已有性器官勃起之象，但而入青春期，隨着精子的產生，則射精的功能和達致高潮的現象亦出現。

很多時這現象因在淺睡中的不自覺的手淫而產生，恐孩子會發覺有濕潤之感，這種「夢遺」現象，父母宜加解釋，並以衞生爲理由勸止孩子作手淫。

但，理論終歸是理論，代溝的存在，特別之不同，應使性常識及背後的真操觀念未能適當傳遞予子在，長期而耐心的關懷，和最要緊的保持母子間溝通是成功之要素。

①眼皮貼膠紙 ②頭髮易脫落 缺乏維他命

·芳芳·

[illegible]小姐：

眼睛浮腫要治成雙眼皮效果，除了最徹底的美容方法外，就是貼膠紙及畫眼線了。

在眼睛上貼膠紙，是一項全憑細心凝鍊的美容方法，決定膠紙的形狀，是要經過多次的試驗，首先你要買一卷貼眼睛用的膠紙，最好也要買一把刀尖彎的小剪刀，目的是方便剪膠紙時，容易剪出新月形象。

在剪膠紙前，先要量好眼睛的長度，而膠紙紙需是眼睛長度的五分之三便夠了，然後剪成新月斷形，斷形寬度最好先由寬試貼，直至覺得眼皮因膠紙的貼上造成的摺紋很自然爲止。

一般來說，貼膠紙是很難不被人發覺的，所以你最好能聽任自然，貼上膠紙也與平時一樣就可以，同時在上眼瞼近睫毛處，描一條細眼線，可以強調眼睛的形狀，然後塗上眼影，眼睛的美麗便活現。

頭髮稀少易脫落，可能是錯用不良洗頭水或是缺乏營養之故，洗頭水不妨用藥草或嬰兒的，而平時多些吃含維他命A的食物，並且常常清潔頭髮，每晚用髮刷擦頭一百下，促進頭皮血液運行，頭髮的生命力就會活躍得多。

又關於你所提出的化粧品的好壞，相信它也不錯的，因爲在美國，這牌子的化粧品是風行很久，有一定的使用價值。

蝦仁炒蒜心

·珍姐·

蝦仁炒蛋和蝦仁炒雞丁，這兩款的菜式很多時都會嘗試過，可是今期爲各位介紹的蒜心炒蝦仁讀者們或許很少嘗試過，喜歡吃蝦和蒜的人一定會喜愛這期菜式的。

用料：鮮蝦仁一斤，冬菇四隻（切塊），蒜心十二兩（切度），紅蘿白切花少量，羌片數片，清水半杯，米酒一茶匙，生粉水兩湯匙（生粉半茶匙調水兩湯匙）。

調味料：生抽一茶匙，糖，鹽各半茶匙，麻油少許。

做法：先把蝦仁用少許鹽，生粉和胡椒粉攪拌，泡嫩油備用。

將鑊燒紅加油炒羌片，紅蘿白花，冬菇，蒜心，再加上清水和調味料煮約五分鐘，最後加蝦仁，實酒加生粉水兜勻，上碟後可加再上些少熟油在菜面上，便成一款美味可口的小菜。

人各有志

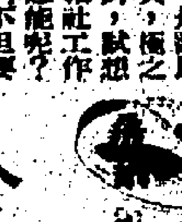

·復心·

某志中讀者：

我很少在框框裏復讀者信，但你問的問題有趣，也非常謝謝你的指點。

復心是我真名，並不是筆名，我像老氣橫秋嗎！眞有好好檢討必要。一位專欄作家說：人各有志，沒志也是志，我很肯定屬後者，你問我是不是討厭現實，極之反對，試想在報社工作又怎能呢？

我們不但要參與社會，而且要想盡辦法瞭解社會，也許我看生活面的角度與別人有別，每人的角色不同，接觸面各異，爲什麼你會奇怪？我不喜歡猜，但這僅指私生活而已。我怎會有許多好朋友？你知道嗎得一知己死而無憾，我生活着，故仍在等。猜大你約只有二十四、五歲，是個很可愛的男孩是嗎？歲數我比你長得多，心境也是，歡迎你來信聯絡，下次用書面復你。

有些問題不便寫你，提醒一句，男子漢不要太「八卦」（一笑）。希望你快些長大，思想要成熟點，觀察事物應從微知著，堅定取捨，這是心坎裏的話，祝愉快。

單性服裝較受新潮男女歡迎

FASHION

紅色睡袍 倍增性感

·丁·

女人過去穿的睡衣，太過刻板化了，冬天是毛布衫褲，夏天也是的確涼料子的睡衣，其實上床時，仍是穿一套「知打」，尤其是在顏色上，大都採用素色，其實這是會使枕畔人，爲之掩頭不已的。

女人要增加在夜間的美艷，她的睡衣最好是留意一下色彩方面，比較講究一點，使女人穿上了之後會倍增美艷的。睡袍是一件很簡單的衣物，但是對於發揮性感，有很大的作用。像這一襲睡袍是用似錦般的薄料子縫製，不但不會影響體態，而且可以發揚她的體態美。一件紅色的睡袍，可使丈夫爲之驚奇，對妳增加親熱。

女士在大清早起來，在那件紅色睡袍的外面，套上一件薄身生色的透明長褸，襯托起來，顯得極爲優雅。

分腿而立（圖7及8），兩手水平伸直，用力將上身向後橫轉，如向左邊橫轉，左足跟則同時提起，手臂一定要直，此動作對背、臂、腰均佳，如此交替作二十次。

坐地（圖9），此動作與第7圖相仿，祇是改爲坐地，右膝屈起、縮腹，上身向右橫轉，再屈左膝向左橫轉，上身向左橫轉，頭亦隨着橫轉方面，如此重複作十次。（由）

彩色電視 危害健康？

慵慵語　·梓軒·

我們常常看電視，又常常擔心電視輻射會危害健康，而且更認爲彩色電視機比黑白的輻射利害，但又喜歡看彩色的，故不時做成心理矛盾。主婦們現在讓我們一同來小心閱讀專家的意見，讓我們能心安理得，正確地瞭解電視常識。

專家認爲，不論黑白和彩色都肯定會有輻射作用。經過測驗，黑白機一萬五千伏特，輻射力很弱，但彩色的輻射大十倍，而彩色電視在製造時，已特別安排將這些強力放射管對閉，祇有一些粗劣的電視機輻射才會從機底漏出來，我們如果接受了三百輻射單位就會被傷害。眼睛首當其衝，會形成「白外障」，所以一口氣看四十小時，輻射就能傷害我們身體，所以購買彩色電視機，不要買下價貨那種，比較安全可靠，保護家人的安危，主婦們不能不小心。

婦女家庭

啤酒有益

啤酒雖然不算是男士們的專利品，但喝啤酒的女士並不多，因爲她們恐怕會發胖，得了個「啤酒肚」。

其實，這祇是誤解了啤酒的功能，不但不會發胖，而且更有益於女性的美容。

啤酒含有很高的營養價值，卻不含脂肪成份，所含的維他命B2B6、礦物質、泛酸等，更可使妳的皮膚光潤、泛紅，而且消除皺紋，有防止皮膚粗糙的效果，很多時你發現愛喝啤酒但不狂飲的男士，他們的皮膚非常潤滑光彩，就是這原因。

在外國，有些女性更以啤酒爲美容顏料，代替日常所用的化粧水，妳不妨試試看。

越來越多的美容專家都贊成啤酒對美容的功能，可說是女士們的一種「口服化粧品」。

除此之外，啤酒中的二氧化碳，可淨化血液，使你精神爽快。

在忙碌整天後，啤酒更可消除緊張或焦躁情緒。從今天開始，妳不妨一試，妳會喜歡它的。

工商日報 分類廣告

銷數廣　效力大　收費廉

每段大字四個，小字三十四個

每天二元（日晚報聯刊，每天每段共收四元），醫藥類每天四元，不折不扣，以四段爲限（日晚報聯刊，不在此限）

凡涉及法律性廣告，請攜同身份証來本報辦理刊登手續

洽刊處

一　中區[illegible]利源東街八號地下　電話：二弍五四九五・二弍壹弍三八
二　灣仔分域街十八號本報廣告部　電話：二七九三零七・二八零七零八
三　彌敦道壹零零號東英大廈弍零壹室生記租務處
四　旺角亞皆老街廿二號東興大廈生記租務處
五　油麻地上海街三壹九號
六　九龍城周生生珠寶金行有限公司　太子道四三二號
七　青山道周生生珠寶金行有限公司　青山道三二六號
八　油麻地周生生珠寶金行有限公司　彌敦道二二一號
九　旺角周生生珠寶金行有限公司　彌敦道七零七號
十　荃灣周生生珠寶金行有限公司　大河道四十號
十一　佐敦道周生生珠寶金行有限公司　佐敦道卅七號L
十二　紅磡周生生珠寶金行有限公司　蕪湖街九九號
十三　荃灣周生生珠寶金行有限公司　荃灣青山道一一九一九五號C
十四　元朗周生生珠寶金行有限公司　元朗青山道一一八七號
十五　[illegible]

租售

新樓平售　城門大井街十四A家富樓材料光線好，叁萬餘起　電話830221・824956

商業樓售　旺角道97王子大廈一樓C D B座另有平台200呎　管理處引看　電話2580062

茶樓急售　仍經營中　[illegible]

美孚樓宇　百老滙街112C向海　千五呎高層四房兩廳　[illegible]

招租（九龍）

商業樓租　[illegible]

旺舖出租　[illegible]

商住樓租　[illegible]

旺舖招租　[illegible]

出讓

廉讓　[illegible]

木屋出讓　[illegible]

聘請

元朗紙品廠　請分紙技工　電⑫775289・771580洽

柯式印刷　練習生　[illegible]

香港中文大學　[illegible]

請商店男　[illegible]

男性文員　[illegible]

津校教師　[illegible]

請女幼師　[illegible]

史地教師　[illegible]

聘請司機　[illegible]

看更　[illegible]

招什務員　[illegible]

人人樓請　[illegible]

男女後生　[illegible]

待聘

專門做報稅數　[illegible]

稅帳　[illegible]

徵求

高價收購　[illegible]

專買酸枝　[illegible]

收買酸枝　[illegible]

徵租樓宇　[illegible]

幸福婚姻　[illegible]

承租　[illegible]

徵女友　[illegible]

婚姻良友　[illegible]

遺失

遺失聲明　[illegible]

遺失聲明　[illegible]

遺失聲明　[illegible]

遺失聲明　[illegible]

尋訪

尋人　爸爸：母親有病，見字請即同家，萬事皆可商量。妹兒　發珠

啟事

大知識　[illegible]

專業主　梁碧珊啓事

商業

改名威力　周岳橋　[illegible]

掌相命理　高級相師與衆結緣　八十老人　[illegible]

智明女士　祖傳哲學　掌相命　[illegible]

電熱水器　溫泉牌　[illegible]

特快簽証　廉價機票　安全旅運社　H222822　222300

富煌　金屬飾藝製作公司　電話：③-855272

一流　八米電影　新年攻勢

25元修電視　修彩色50　日夜服務　K670872　天利

科學批命　[illegible]

20元修電視　包括換理　換零件　K776379　朝暉行

平價機票　美加珍寶747平　美加台特快簽証　專寄行李外年　成功旅運公司　德付道中嘉華銀行大廈506　歡迎詢問5-440550　448271

瑞香園　貨倉有限公司　[illegible]

最新款十波賽車　原價四百七折實一送二　金輪單車行　電K932431　K932179

搬運

立榮搬屋　香港783183，780179　[illegible]840811，888434　[illegible]310866，308818

安樂　搬屋・寫字樓　3-267838　3-203280　12-292475

中聯　5-627922　5-628973　3-632345　3-333532

立勝　885280　848810　772755　703300　703332

工商日報分類廣告　[illegible]

立誠　專門搬屋搬運公司　九龍3-860756，3-863877　香港5-637258，5-639817　以誠立信・以信立人

興業搬屋公司　單人房40元　雙人房60元　小家庭80元　③957235

德信　九636132　683893　655945　93404

招生

西報錄音帶　英語　自修　[illegible]

舞　[illegible]

傳授洞玄術　[illegible]

道宗氣功學院　[illegible]

士風舞班　專科訓練　[illegible]

教授英文　[illegible]

遊艇班　歷史悠久　[illegible]

尚有戲院廣告刊第二頁

刊本報廣告：請電二八零七零八接洽